

# MISATO

— 広報みさと —

11

Nov.2020  
No.592

くらしを便利に！

マイナンバーカード

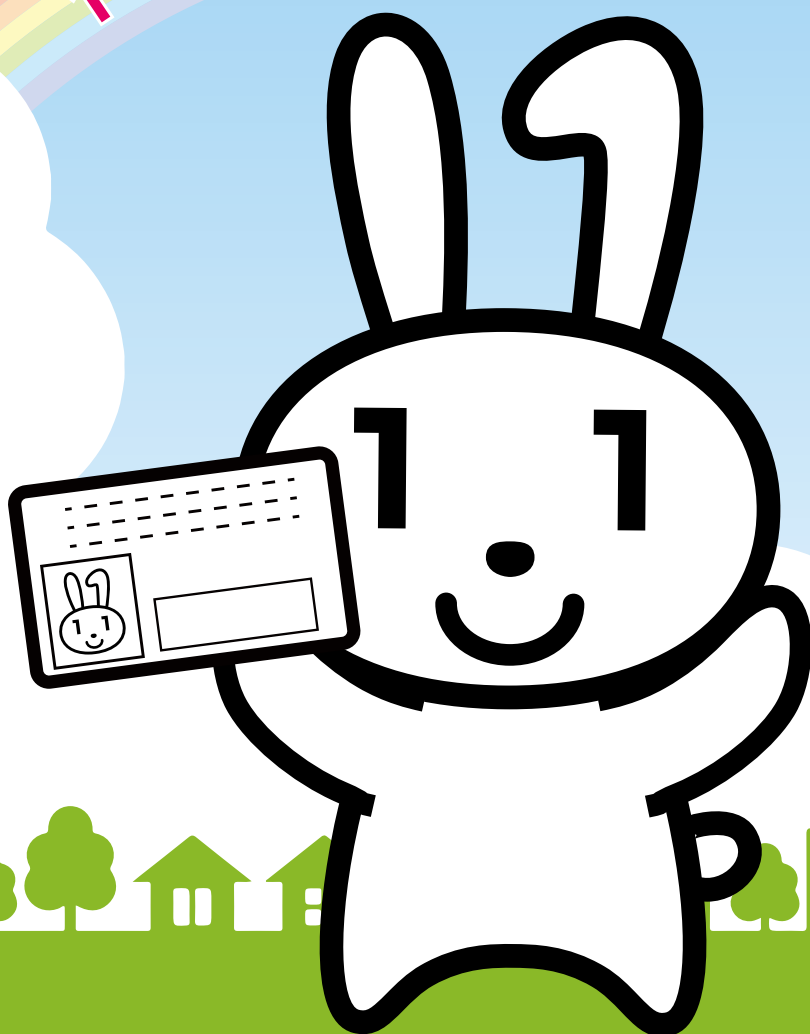

1  
人に

1  
つ。  
マイナンバー

# 「マイナポイント」 とは？

マイナンバーカードで  
マイナポイント

「マイナポイント」とは、「マイナンバーカード」を取得したかた  
で一定の手続きを行った場合に付与されるポイントのことです。

お好きなキャッシュレス決済サービスを選んで、チャージまたは  
買い物をすると、1人あたり上限5,000ポイントをもらうことが  
できます（付与率25%）。

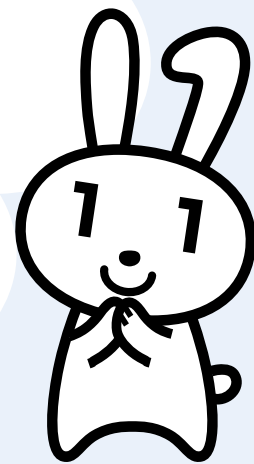

令和2年9月1日～令和3年3月31日まで

お好きなキャッシュレス決済で使えるポイントが

付与率 25%

上限 **5,000円** 相当もらえる！



マイナンバーカードはこんなところで活躍します！

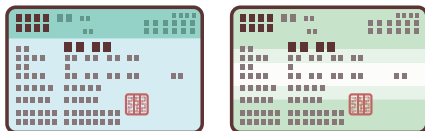

健康保険証として利用可能  
(令和3年3月予定)

- ・ 公的な本人確認書類に
- ・ 確定申告をオンラインで
- ・ オンラインで口座開設

マイナポイントの利用は

**安心・安全**です！



- ・ マイナポイントの予約・申込にはマイナンバーカードの「電子証明書」を使うので、なりすましなどの悪用は困難です。
- ・ 行政が買い物履歴を収集・保有することはできません。
- ・ 買い物時にマイナンバーカードの提示は不要です。

◎マイナポイント事業をかたった不審な電話、メール、手紙、訪問などには十分注意してください。

◎マイナポイントの予約・申込のサポートは、マイナポイント事業ホームページ記載の「マイナポイント手続スポット」でお受けください。最新の情報は右記のQRコードからご確認ください。



問合せ

マイナンバー総合フリーダイヤル  
マイナンバー  
0120-95-0178

音声ガイダンスに従って「5番」を選択してください。  
月～金曜日：午前9時30分～午後8時  
土日・祝日：午前9時30分～午後5時30分



# マイナポイント、まだ間に合います！

まずはマイナンバーカードの申請を！ 申請方法は4通り

4つの申請方法	スマートフォン	パソコン	郵便	証明用写真機
準備するもの				
交付申請書	○ (QRコード)	○ (申請書ID)	○	○ (QRコード)
顔写真	○ (データ)	○ (データ)	○	—
メールアドレス	○	○	—	—

## ●スマートフォンでの申請方法

- 1 交付申請書記載のQRコードを読み取り、申請用WEBサイトにアクセスしてメールアドレスを登録
- 2 登録したメールアドレス宛に届く申請者専用WEBサイトにアクセスし、顔写真を登録
- 3 画面の案内にしたがって、必要事項を入力し送信

### 【申請後】

- ・町役場から「交付通知書」が届きます。(申請から約1か月後)
- ・交付通知書に記載の必要書類を持参して、町役場の窓口を受取に行きましょう。
- ※受取の際に、パスワード設定が必要です。



▲交付申請書

※申請書IDの入力も必要です。

マイナンバーカードの申請についてのお問い合わせは、住民福祉課 戸籍福祉係まで ☎76-5132



# マイナンバーカードを受け取ったら マイナポイントを申し込みましょう

3つの方法・場所で申込みできます

マイナポイントは選んだ決済サービスのポイントとして、付与されます。  
マイナポイント申込みで決済サービスを1つ選択しましょう。



## 1. マイナポイント手続スポット

- 市町村窓口
- みずほ銀行
- 郵便局
- ビックカメラ
- ヤマダ電機
- KDDI (auショップ)
- NTTドコモ (ドコモショップ)
- ソフトバンク (ソフトバンクショップ/ワイモバイルショップ)
- イオングループ (総合スーパー (GMS)、一部の食品スーパー (SM))
- セブン銀行 (ATM)
- ローソン (マルチコピー機)

※一部、対応していない市町村や店舗もあります。

お近くの手続スポットを探しましょう！



スマートフォン・パソコンは24時間手続が可能です

## 2. スマートフォン

マイナポイントアプリをダウンロード



- マイナポイントアプリ対応のスマートフォン機種は右のQRコードからご確認ください。



## 3. パソコン

マイナポイント予約・申込サイトを検索



- 「マイキーID作成・登録準備ソフト」をインストールしてください。
- マイナンバーカードに対応したカードリーダーが必要です。

【準備するもの】①マイナンバーカード ②設定した数字4桁のパスワード ③決済サービスの情報

### 【申込時に必要な決済サービスの情報とは？】

ポイントを受け取るキャッシュレス決済サービスを選択する際に必要な情報のことで、入力する情報は決済サービスごとに異なります。詳しくは、マイナポイント事業ホームページをご確認ください。

# 「フレイル」を知っていますか？

## フレイル予防① — 運動編

### フレイルとは…

心と身体の活力が低下し、  
**健常**から**要介護**へ移行する**中間の段階**のことです。  
 人生100年時代を自分らしく生き抜くために、  
**フレイル予防**を心掛けましょう！

- 最近、体重が減ってきた（6か月間で2～3kg）
- 前より歩く速度が遅くなってきた
- ウォーキングなどの運動を週1回以上できていない
- 5分前のことが思い出せないことがある
- わけもなく疲れたような感じがする（ここ2週間）

3つ以上当てはまるとフレイルが心配です。

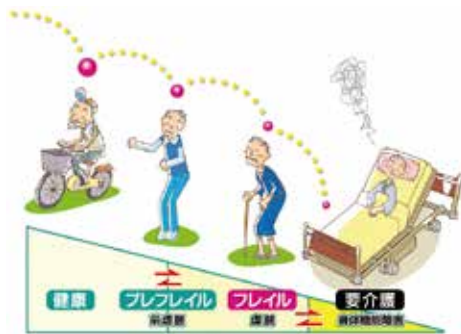

東京大学高齢社会総合研究機構  
 「フレイル予防ハンドブック」より

予防の  
 ポイントは、  
 3つの柱

栄  
 養

運  
 動

社会  
 参加

## Step 1 自分の筋肉量を確認 「指わかテスト」をやってみましょう



①両手の親指と人差し指で輪を作ります。



②利き足ではない方のふくらはぎの一番太い部分を力をいれずに軽く囲んでみましょう。



困めない



ちょうど囲める



隙間ができる

低い サルコペニアの危険度 高い

転倒・骨折  
 などの  
 リスク

## Step 2 筋肉は何もしないと減っていく！「筋トレ」をやってみましょう

### スクワット

- ① 4秒間かけて股関節に意識をかけて腰を落とす
- ② 4秒間かけて元に戻す



### ひざ伸ばし

- ① 背筋を伸ばし、イスに浅く座る。両手でイスの座面前側を軽く抑え両脚を肩幅くらいに開く
- ② 足が床と平行になるように力を入れて4秒間で上げ4秒間かけて元に戻す



## Step 3 今より10分多く歩きましょう

**上手な歩数の増やし方** まとめて歩く必要はありません。歩数は足し算で考えましょう！



30分連続で歩く

30分



10分×3回に分けて歩く

10分

10分

10分

どちらも  
 エネルギー消費量・  
 スタミナのつき方は  
 変わりません！

参考：スマートウエルネスコミュニティ協議会



健幸ポイント事業

対象事業

## 行政区別 推奨歩数達成率

行政区別の推奨歩数達成率は以下のとおりです。  
引き続き、健康維持に努めましょう。

(集計期間：8月1日～31日)

行政区	8月	前月比	7月
根木	36.17%	1.06%	35.11%
関	29.49%	0.79%	28.70%
南阿那志	31.71%	▲0.55%	32.26%
北阿那志	23.73%	▲5.08%	28.81%
小茂田	34.47%	▲0.85%	35.32%
下児玉	25.19%	▲0.93%	26.12%
北十条	38.24%	▲4.90%	43.14%
南十条	30.67%	2.67%	28.00%
沼上	32.64%	0.52%	32.12%
広木	24.86%	1.29%	23.56%
駒衣	26.96%	0.49%	26.47%
木部	26.06%	2.98%	23.08%

行政区	8月	前月比	7月
古郡	27.82%	1.50%	26.32%
甘粕	36.88%	3.31%	33.57%
中里	29.03%	1.61%	27.42%
湯柝	33.33%	0.00%	33.33%
野中	18.00%	▲3.00%	21.00%
小栗	21.62%	▲2.70%	24.32%
猪俣	33.90%	5.08%	28.81%
湯本	30.49%	▲1.22%	31.71%
大仏	21.82%	▲0.40%	22.22%
白石	28.99%	0.41%	28.57%
円良田	38.00%	0.00%	38.00%

推奨歩数 65歳以上 7,000歩  
65歳未満 8,000歩

問合せ＝保健センター 健康増進係 ☎76-2855

## インフルエンザや風邪に注意！

新型コロナウイルス感染症の流行が収まっていますが、これからインフルエンザや風邪の流行時期にもなります。

「インフルエンザ？ 風邪かな？」と思って

医療機関に行く前には、かならず「検温」してください。

「熱がある！」時は、診察を受ける医療機関に

「必ず電話」をしてから診察を受けに行ってください。

※新型コロナウイルスとインフルエンザウイルスの判別には、検査が必要です。

※電話をした時の医療機関の指示に従ってください。

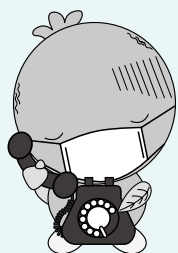

新型コロナに「うつらない・うつさない」ためにご協力をお願いします。

問合せ＝保健センター 健康増進係 ☎76-2855



一般会計歳入の内訳

# 歳入総額 56億372万 8 千円

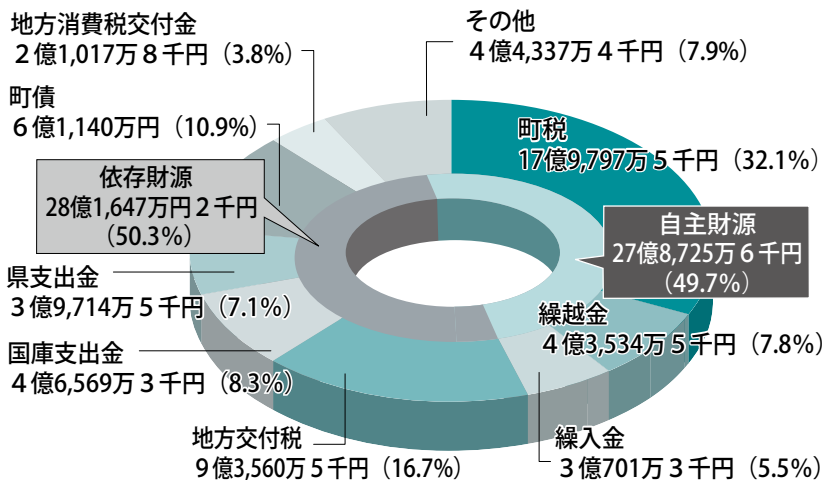

※その他の内訳  
地方譲与税、ゴルフ場利用税交付金、分担金及び負担金、使用料及び手数料、諸収入など

# 令和元年度決算概要

美里町の財政状況について  
お知らせします。

※金額や数値は、四捨五入しているため、合計が合わない場合があります。

問合せ〓総合政策課 財政係 ☎76-1111-14

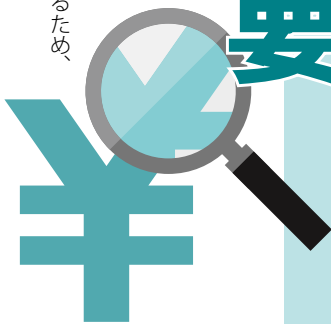

## ■歳入の状況

一般会計の歳入の総額は56億372万 8 千円となり、前年度と比べて5億6,088万 1 千円の増となりました。これは、防災行政無線デジタルシステム更新事業などに充てる町債が増加となり、また地方交付税が増加したことが主な要因となっています。

町の主要な財源である町税は、固定資産税が10億214万 8 千円(対前年度1,901万 6 千円の増)、町民税が6億7,183万 4 千円(対前年度1,374万 9 千円の減)となり、町税全体で17億9,797万 5 千円(対前年度550万円の増)となりました。この町税などの自主財源は49.7%を占めています。そのほか、地方交付税、国庫支出金、県支出金、町債などの依存財源で歳入は構成されています。

## 健全化判断比率

財政の健全度がどの程度の水準であることを表します。

4つの指標のうち1つでも早期健全化基準を超えると、自主的な改善計画を策定し、健全化を図ることになります。

美里町では、いずれの指標も基準を下回りました。

指標の名称	実質赤字比率	連結実質赤字比率	実質公債費比率	将来負担比率
美里町の健全度	黒字	黒字	5.9%	25.6%
早期健全化基準	15%	20%	25%	350%

### ■実質赤字比率

一般会計等の赤字額が、どの程度あるかを示しています。

### ■連結実質赤字比率

町の全ての会計の赤字額が、どの程度あるかを示しています。

### ■実質公債費比率

町の標準的な収入のうち、どの程度借金の返済に充てているかを示しています。

### ■将来負担比率

借金の残高など町が将来負担しなければならない額が、町の標準的な収入の何倍あるかを示しています。

## 用語の説明

- 自主財源 町税など町が自分で確保できる財源です。歳入に占める自主財源の割合が高いほど、自主性が高まり、財政も安定します。
- 依存財源 国や県から交付される財源や町債などがこれにあたります。
- 町税 皆さんに納めていただいた税金です。固定資産税(55.7%)、町民税(37.4%)、町たばこ税(4.5%)、軽自動車(2.4%)から構成されています。
- 繰越金 前年度の一般会計剰余金を繰り越したお金です。
- 地方交付税 所得税や酒税などの国税から、町の財源不足を補てんするために交付される、使い道の制限がない財源です。
- 国庫支出金・県支出金 児童手当など特定の事業を行うために国や県から交付された財源です。
- 町債 町がおこなう借金です。

## 主な事業と決算額（一般会計）

### 「教育・文化」に関する事業

◎遺跡の森総合公園等省エネ化推進事業	306万5千円
◎Misato EIKEN Challenge (美里英検チャレンジ) 事業	132万4千円
◎学校運営協議会事業	9万6千円

### 「産業」に関する事業

◎多面的機能支払事業	3,448万8千円
◎工場立地促進奨励事業	1,324万2千円
◎有害鳥獣駆除事業	404万5千円
◎里山・平地林事業	127万2千円
◎中山間地域等直接支払事業	131万円
◎認定農業者等支援事業	99万2千円
◎新規就農総合支援事業	75万円
◎家畜伝染病予防注射事業	13万9千円
◎起業支援事業	2万5千円

### 「保健・医療・福祉」に関する事業

◎保育所運営事業	3億3,017万8千円
◎児童手当支給事業	1億5,641万円
◎地方創生交付金を活用した健康づくり事業	4,747万9千円
◎地域密着型サービス等整備費助成事業	4,115万1千円
◎こども医療費支給事業	3,928万8千円
◎子ども・子育て多子世帯応援事業	1,431万2千円
◎プレミアム付商品券事業	417万円
◎子ども・子育て支援事業計画策定事業	229万円

### 「街づくり」に関する事業

◎スマートIC整備事業	1億5,067万8千円
◎道路新設改良事業	1億2,218万円
◎道路維持事業	4,858万6千円
◎地域活性化施設検討事業	1,298万2千円

### 「生活環境」に関する事業

◎防災行政無線デジタルシステム更新事業	3億8,313万3千円
◎消防団装備充実強化事業	1,793万5千円
◎定住促進住宅奨励事業	1,070万円
◎浄化槽設置整備事業	584万8千円
◎交通安全施設整備事業	522万8千円
◎公共交通（タクシー）利用料金補助事業	466万5千円
◎地域防災計画等改定事業	348万7千円
◎生活排水処理基本計画改定事業	275万円
◎住宅改修費補助事業	110万円

### 「行政」に関する事業

◎ふるさと納税事業	1,876万9千円
◎公共施設個別施設計画策定事業	191万2千円
◎まち・ひと・しごと創生総合戦略策定事業	127万7千円

### 一般会計歳出の内訳

## 歳出総額 50億7,800万3千円

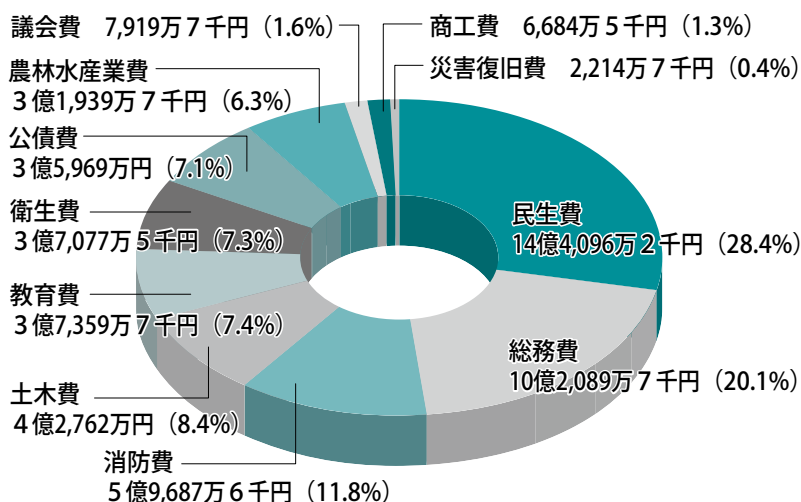

### ■歳出の状況

一般会計の歳出の総額は50億7,800万3千円となり、前年度と比べて4億7,050万1千円の増となりました。これは、防災行政無線デジタルシステム更新事業や地域密着型サービス等整備費助成事業などが増加したことが主な要因となっています。

上のグラフは、歳出の内訳を目的別に表したものです。民生費の高齢者や障がい者、子育て支援事業などの経費が14億4,096万2千円で最も大きな割合を占めています。

### 特別会計・企業会計の決算額

会計区分	歳入	歳出
国民健康保険	14億922万8千円	13億6,779万7千円
住宅資金貸付事業	823万1千円	690万6千円
下水道事業	6,676万9千円	6,642万5千円
農業集落排水処理事業	2億5,383万2千円	2億4,989万2千円
介護保険	10億5,361万5千円	10億2,675万6千円
後期高齢者医療	1億1,306万2千円	1億1,222万8千円

※特別会計とは、保険料等の特定収入により事業を運営する会計です。

企業会計区分	収入	支出	
水道事業	(収益的収支)	3億1,095万5千円	2億6,429万4千円
	(資本的収支)	1,902万9千円	1億8,769万7千円

### 町民1人あたりでみる決算額

民生費	12万9千円	教育費	3万3千円	議会費	7千円
総務費	9万1千円	衛生費	3万3千円	商工費	6千円
消防費	5万3千円	公債費	3万2千円	災害復旧費	2千円
土木費	3万8千円	農林水産業費	2万9千円		

合計45万5千円 ※令和2年3月31日の人口11,167人で算出



# 令和3年度4月からの 保育所入所申込みの受付が始まります

## 1. 申込みできるかたは…

令和3年4月1日を基準として、児童の保護者のいずれもが下記のいずれかの事由により、保育所での保育を必要とするかた（保育の必要性が認められる場合）です。  
※新規入所、継続入所のいずれのかたも申し込みが必要です。

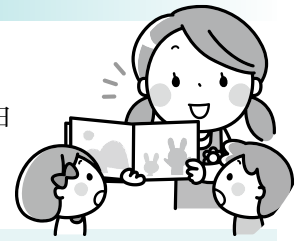

### 【保育の必要性の認定基準】

- ① 1か月当たり48時間以上の労働に従事していること
- ② 妊娠中または出産後間がないこと
- ③ 病気、負傷、精神・身体障害を有していること
- ④ 同居または長期入院などを行っている親族を常時介護または看護していること
- ⑤ 震災、風水害、火災その他の災害の復旧にあたること
- ⑥ 求職活動（起業の準備を含む）を継続的に行っていること
- ⑦ 学校、専修学校、各種学校などに在学していること
- ⑧ 職業訓練などを受けていること
- ⑨ 児童虐待のおそれがあると認められること
- ⑩ 配偶者からの暴力のおそれがあると認められること
- ⑪ 育児休業取得中に、すでに保育所を利用している児童の継続利用が必要であると認められること

## 2. 申込方法

右記の【申込書一式】に必要事項を記入し、受付期間中に受付窓口へ提出してください。

### ■受付期間・時間

**11月4日(水)～24日(火)**

午前8時30分～午後5時15分

※土日・祝日を除く【期限厳守】

※町外の保育所を希望するかた（継続入所のかたを含む）は、調整が必要となるため、受付期間内であっても早めに提出してください。

### ■受付窓口

住民福祉課 戸籍福祉係

### ■申込書の配布・時期

#### ◎新規入所のかた

11月から、受付窓口で配布します。

ホームページからダウンロードもできます。

#### ◎継続入所のかた

11月から、保育所をとおして配布します。

### 【申込書一式】

- ① 施設型給付費・地域型保育給付費等支給認定申請書（現況届）・保育所入所申込書（申込書）
- ② 保育の必要性を証明する書類（保護者のいずれについても、次の事由が該当する場合）
  - ◆ 就労、育児休業を理由とするかた  
⇒ 勤務（内職）証明・自営申立書
  - ◆ 妊娠・出産を理由とするかた  
⇒ 母子手帳の写し
  - ◆ 病気、負傷、障害を理由とするかた  
⇒ 医師の診断書（家庭での保育が困難であることが明記されているもの）と手帳などの写し
  - ◆ 介護・看護を理由とするかた  
⇒ 医師の診断書と手帳などの写し（お持ちのかたのみ）
  - ◆ 在学、職業訓練を理由とするかた  
⇒ 在学証明書など
- ③ 保育料口座振替納付依頼書（新規入所のかたのみ必要）

※未婚のひとり親家庭を対象に、利用者負担額（保育料）の算定において、寡婦（夫）控除のみなし適用を行います。詳しくは、お問い合わせください。

## 3. 町内保育園一覧

保育園名	定員	所在地／電話	保育時間		乳児受入
			標準時間	延長時間対応	
みざくら保育園(私立)	90名	阿那志625-1 (☎76-0068)	標準時間	午前7:30～午後6:30	～午後7:00
			短時間	午前8:30～午後4:30	
松久保育園(私立)	80名	駒衣109 (☎76-2306)	標準時間	午前7:30～午後6:30	—
			短時間	午前8:30～午後4:30	
みさと保育園(私立)	60名	白石1342-2 (☎76-1588)	標準時間	午前7:30～午後6:30	—
			短時間	午前8:30～午後4:30	
ようりん保育園(私立)	60名	下児玉545-28 (☎76-0921)	標準時間	午前7:30～午後6:30	—
			短時間	午前8:30～午後4:30	

問合せ＝住民福祉課 戸籍福祉係 ☎76-5132





## 気分はピアニスト！ 遺跡の森 ピアノ試弾会♪

遺跡の森館ホールで行われるスタインウェイピアノ(モデル：D-274)を思う存分に弾いてみませんか。お気軽にお申し込みください。

- 日 時 12月19日(土)・20日(日)  
午前9時～午後5時
- 場 所 遺跡の森館ホール
- 参加費 1,000円(1時間)
- 募集人員 各日8名
- 申込方法・申込期間  
11月14日(土) 午前8時30分から遺跡の森館窓口で直接受付  
※先着順(定員になり次第締切)
- 問合せ 教育委員会事務局  
生涯学習係 ☎76-3431

## 身近でできる幼児教育

幼稚園は、満3歳から小学校入学までの幼児のための教育機関で、幼児を保育し適当な環境を与えて、その心身の発達を助長し、集団生活を含めた小学校以降の学習の基盤をつくることを目的としています。

### 美里さくら幼稚園

美里さくら幼稚園では、就業しているかたや急用ができたかたのための「預かり保育」、未就園児と保護者を対象にした「あそびにきてね」、土曜日の自由登園「サタデーキッズ」、夏休み中の自由保育「サマースクール」など時代のニーズに合わせた様々なサービスを行っています。

また、満3歳で入園ができ、子どもの発育をみて4月を待たずに途中入園ができます。

- 対象年齢 満3歳～就学前まで
- 保育料 保育料・入園料は無料です。ただし、その他実費負担があります。
- 申込期間 11月から受付開始
- 申込み・問合せ 美里さくら幼稚園 ☎76-0469

## 就学援助費の入学前支給について

### 令和3年度 新小・中学校1年生の保護者のかたへ、就学援助費の一部を入学前に支給します。

町では、経済的にお困りの保護者に対し、小・中学校で必要な費用の一部を援助する『就学援助制度』を実施しています。

ご希望のかたに、援助費の一部(新入学学用品費分)を入学前に支給します。援助を希望するかたは、次のとおり申請を行ってください。

#### 援助を受けられるかた

令和3年度に町内小・中学校に入学予定の児童生徒の保護者で、次のいずれかに該当し、援助が必要と教育委員会が認めるかた

- 援助の対象となる年度(令和3年度)またはその前年度(令和2年度)において
- ①生活保護が停止または廃止された世帯
  - ②住民税非課税世帯、ほか町税の減免をうけている世帯
  - ③児童扶養手当またはひとり親家庭等医療費を受給している世帯
  - ④生活福祉資金の貸付を受けている世帯
  - ⑤その他経済的にお困りの世帯

- 支給額 新小学1年生の保護者 51,060円  
新中学1年生の保護者 60,000円  
※支給額は、変更となる場合があります。

■申請方法 「就学援助費受給申請書」に記入のうえ、預金通帳(銀行名、支店、口座番号がわかる箇所)のコピーを添付して、教育委員会事務局学校教育係または各小学校へ提出してください。  
※「就学援助費受給申請書」は町ホームページからダウンロードできます。

■申請期限 11月30日(月)まで  
※この制度の申請は年間をとおして受け付けています。期限後に申請し、入学前に認定された場合は、入学後(令和3年5月ごろ)に支給します。

■支給時期 令和3年1月末に支給予定(援助対象者として認定された場合)

- 問合せ  
教育委員会事務局 学校教育係 ☎76-0201  
東児玉小学校 ☎76-0335  
松久小学校 ☎76-1355  
大沢小学校 ☎76-0390



## コロナを正しく恐れる！

インフルエンザが流行する季節になりました。連日の新型コロナ感染報道の中、少し感覚が麻痺し、気づくとコロナ前の行動に戻っていませんか？

日本中がGo To キャンペーンを始めとする社会経済活動と感染防止の両立に舵が切られています。

しかし、効果的な特効薬やワクチンが出てこない以上、普段の生活の中で予防を徹底することや、話が弾んでうっかり濃厚接触にならない行動を習慣化することが大切です。



若年者は感染しても症状が出ない人もいます。ところが、例えば若者といえども後遺症に苦しんでおり、コロナを正しく恐れ、しっかりした予防と対策をすることが必要です。

先日、新型コロナウイルス感染症分科会から、感染リスクを高める7つの場面が示されました。

- ①飲酒を伴う懇親会
- ②大人数や深夜におよぶ飲食
- ③大人数やマスクなしでの会話
- ④仕事後や休憩時間
- ⑤寮などの集団生活
- ⑥閉鎖空間での激しい呼吸を伴う運動
- ⑦屋外活動前後の車での移動や食事

友人や職場での飲食機会が増えています。お酒が入るとどうしても気が緩みます。相手のかたが飛沫を気にせず会話してくると、どうしていいか考えながらも応じてしまいますよね。

しかし、その油断、ちょっとした気の緩みが濃厚接触となり、その影響が最愛の家族や職場に波及します。

事前に感染対策が取られているお店か、行き帰りの場面も想像して、感染のリスクを出来るだけ避けるような行動を心がけましょう。

## 副町長 就任のご挨拶



副町長

大澤 建孔

このたび、10月1日付けをもちまして美里町副町長に就任いたしました大澤建孔です。

本町では現在、寄居スマートインターチェンジの全線開通を目前に控え、企業誘致や地域活性化施設の整備など、町の経済循環を促進させる大きな取組みを進めています。

このような重要な時期に副町長としてまちづくりのお手伝いをさせていただくことは、身に余る光栄であると同時に、重責を担うことに身の引き締まる思いです。

本町のこれからをつくる

基本理念は「心身ともに美しく暮らせるまちづくり」です。美しい自然環境を守りながら、新しい仕事を生み出し、地域社会のつながりを大切にしながら、一人ひとりが本町での暮らしを幸せに感じることができるとまにづくりに全力で取り組んで参りたいと考えております。

もとより微力ではございますが、原田町長を補佐し、町政発展のため誠心誠意取り組み参る所存でございますので、町民の皆様のご指導・ご協力を賜りますようお願い申し上げます。

## おうちでボランティア募集!!

新型コロナウイルス感染症の影響で、外出の機会が少なくなってはいませんか。家にいる時間を使って、誰でも簡単にできるボランティア活動を紹介します。ぜひ、ご参加ください。

### ボランティアメニュー

#### ①「絵手紙を送ろう」

ハガキサイズの用紙に好きな絵を描き、お年寄りのかたが元気になるメッセージを添えてください。(1人10枚まで)

集めたハガキは1人暮らしの高齢者にお届けします。用紙は社会福祉協議会で用意します。事前にご連絡のうえ、受け取りに来てください。



#### ②「コロナの終息を祈って鶴を折ろう」

折紙で鶴を折ります。サイズ・色・柄・作成数は問いません。

集めた折鶴で、疫病退散にご利益があると言われる「アマビエ」を作り、保健センターに飾ります。

折紙が自宅にない場合は、社会福祉協議会にご連絡のうえ、受け取りに来てください。



#### ③「切手を集めて寄付をしよう」

使用済み切手、未使用切手を集めます。使用済み切手は切り離して収集してください。集まった切手は養護盲老人ホームに寄付をします。

**【受付方法】** ①および③については社会福祉協議会の窓口<sup>①</sup>に直接持参または郵送してください。  
②については社会福祉協議会の窓口<sup>②</sup>に直接ご持参ください。

**【受付期間】** 11月16日(月)～令和3年1月12日(火)

**【送付先・問合せ】** 〒367-0112 美里町大字木部538-5(保健センター内)  
美里町社会福祉協議会 ☎76-3601



## 見守りボランティア募集中!!

小中学校の児童生徒の登下校時の安全と安心を支える、見守りボランティアにご協力いただけるかたを随時募集しています。

現在、見守りボランティアさんが不足しています。週1回からの活動でも大変助かりますので、幅広い年齢層の皆さまのご協力をお願いします。

子どもたちを温かい眼差しで見守り、安全・安心の地域を築いていきましょう!

### 【問合せ・申込み】

東児玉小学校 ☎76-0335

松久小学校 ☎76-1355

大沢小学校 ☎76-0390

教育委員会事務局 学校教育係 ☎76-0201

曜日や時間帯は問いません。  
皆さまの温かなご協力をお待ち  
しています。

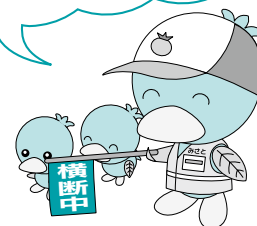

ルールを守って出してください。

## 有害ごみ分別収集の実施について

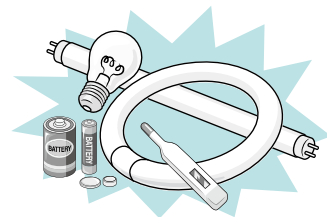

■収集日 **11月25日(水)**  
午前8時30分～10時30分

### 使用済み乾電池、蛍光灯などの収集

■収集場所 表のとおり

■収集物 ◎使用済み乾電池・ボタン電池  
◎蛍光灯・水銀電球（直管は1.5m未満に限る）  
◎水銀体温計・温度計

■注意事項

- ◎一般家庭で使用したものに限りませう。
- ◎中に水銀などが入っているものは、割らないよう注意してそのまま出してください。
- ◎白熱電球や割れた蛍光灯は対象外です。（不燃ごみで出してください）
- ◎当日有害ごみを出せないかたは、役場、コミュニティセンターに設置してある回収箱をご利用ください。

### バッテリー・プロパンガスボンベの収集

■収集場所 役場西側駐車場

■収集物 ◎バッテリー  
◎プロパンガスボンベ

■注意事項

- ◎一般家庭で使用したものに限りませう。
- ◎プロパンガスボンベのカートリッジ式は対象外です。

■使用済み乾電池、蛍光灯などの収集場所

行政区	収集場所
根 木	東児玉公民館
関	関集会所（八幡関）、倉柱集会所
南阿那志	上川輪集会所、新井横手公会堂
北阿那志	北阿那志中央リサイクルセンター
小 茂 田	小茂田リサイクルセンター
下 児 玉	善台寺熊谷公会堂、下児玉公会堂、中山集会所、殿ヶ谷戸観音堂集会所
北 十 条	北十条集会所
南 十 条	南十条集会所
沼 上	沼上集会所
広 木	広木会館
駒 衣	駒衣集会所、駒衣第三集会所
木 部	木部集会所
古 郡	古郡農業集落センター
甘 粕	甘粕集会所
中 里	中里集会所
湯 柄	湯柄集会所
野 中	野中集会所
小 栗	小栗児童センター
猪 俣	猪俣中央会館
湯 本	湯本集会所
大 仏	大仏農村婦人児童センター
白 石	白石公民館
円 良 田	円良田農民センター

ご不明な点は、担当までお問い合わせください。

## 小型家電の回収を行います！

◎収集日：**11月25日(水)**

午前8時30分～10時30分

◎場 所：役場西側駐車場

ご家庭で使用済みとなった小型家電（小型電子機器）の無料回収を行います。

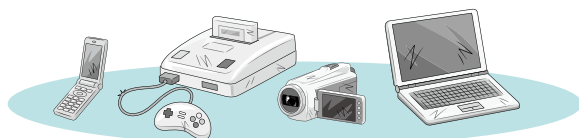

◎注意事項

1. 携帯電話やパソコン内の個人情報などのデータは、事前に必ず削除してください。
2. 家電リサイクル対象品目（テレビ・エアコン・冷蔵庫・冷凍庫・洗濯機・衣類乾燥機）は回収対象外です。
3. 電池は取り外して有害ごみで出してください。

※開庁時に、住民福祉課 保険年金係前の回収ボックスも利用できます。《常設》

（ボックスの投入口のサイズ15cm×25cm以下のものに限りませう。）



## ごみはルールを守って、適切な処理を心がけましょう

### ■ごみは正しく分けて出しましょう

**可燃ごみ** 台所生ごみ・紙くず・衣類・布類・  
プラスチック類（ペットボトル含む）・皮革類

**不燃ごみ** 資源ごみ以外のガラス・せともの・金属類

- ◎収集日の朝8時までに収集所に出してください
- ◎決められた日以外には出さないでください

### ■不法投棄は犯罪です 絶対にやめてください！

- ◎不法投棄とは、決められた場所以外に廃棄物を捨てることを言います
- ◎不法投棄を行った場合、法律に基づき厳しい罰則が科せられます



問合せ＝建設水道課 生活環境係 ☎76-5134

## ひとり親世帯臨時特別給付金のご案内

### 給付金の申請はお済みですか？

国では、ひとり親世帯の新型コロナウイルス感染症の影響による子育て負担の増加や収入の減少に対する支援を行うため、ひとり親世帯臨時特別給付金を支給しています。

#### 基本給付

公的年金など受給のため、児童扶養手当を申請していないかた。または、児童扶養手当を申請しておらず、新型コロナウイルス感染症の影響で家計が急変し、収入が減少しているかた。

**給付額** 1世帯 **5万円**、第2子以降1人につき **3万円**



#### 追加給付

基本給付の支給を受けたかたで、新型コロナウイルス感染症の影響を受けて家計が急変し、収入が減少しているかた。

**給付額** 1世帯 **5万円**

### 給付金の対象となるかた・申請手続き

基本給付・追加給付のかた、ともに申請が必要です。対象となるかた・必要な書類については、事前にお問い合わせください。

※申請期限：令和3年2月26日(金)まで

申請・問合せ＝住民福祉課 戸籍福祉係 ☎76-5132



秘密厳守

# 【相談無料】生活の困りごとをご相談ください！

「生活が苦しい」「なかなか仕事が見つからない」「ひきこもりの家族のことが心配で…」など、生活に不安を抱えているかたは、一人で悩まず、まずは相談してください。

「どこに相談したらいいかわからない」かたも、まずは相談してみませんか。専門の相談員と一緒に課題を整理し、あなたと一緒に困りごとの解決に取り組みます。

### 電話相談

☎048-577-6883

アスポーツ相談支援センター埼玉北部

開所時間 午前8時30分～午後5時

毎週月～金曜日（祝日、年末年始を除く）

### FAX／メール相談

FAX 048-577-6883

✉ jiritsu-kita@mirror.ocn.ne.jp

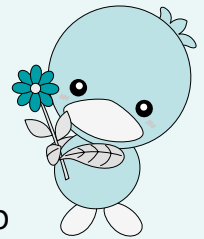

11月は「いじめ撲滅強調月間」です

いじめを受けていたり、いじめに気が付いたりしたら、一人で悩まず相談・通報してください。

### よい子の電話教育相談

【24時間365日対応】

子ども専用（18歳以下）※無料

☎ #7300

☎ 0120-86-3192

保護者専用

☎ 048-556-0874

Eメール相談 ✉ soudan@spec.ed.jp

### 埼玉いのちの電話

【24時間365日対応】

☎ 048-645-4343

### さいたまチャイルドライン

【毎日 午後4時～9時】

子ども専用（18歳以下）※無料

☎ 0120-99-7777

### 埼玉県こころの電話

心の健康や悩みに関する相談

【月～金 午前9時～午後5時】

☎ 048-723-1447（土日・祝日・年末年始除く）



### 埼玉県警察少年サポートセンター

【月～金 午前8時30分～午後5時15分】

（土日・祝日・年末年始除く）

少年用 ☎ 048-861-1152

保護者用 ☎ 048-865-4152

### いじめ通報窓口

「いじめ」に関する通報

※いじめについての情報提供のみ受付



小・中・高校生の「いじめ」に関する通報サイト

### 子どもスマイルネット

【毎日 午前10時30分～午後6時】

☎ 048-822-7007（祝日・年末年始除く）

### 子どもの人権110番

【月～金 午前8時30分～午後5時15分】

☎ 0120-007-110

（土日・祝日・年末年始除く）



子どもの人権110番

問合せ＝埼玉県県民生活部青少年課 ☎ 048-830-2907

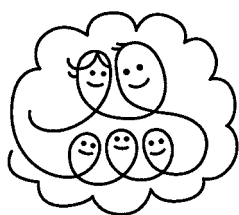

やっぱり、家族っていいね。

## 家族の日 家族の週間

家族の日は、11月第3日曜日 家族の週間は、家族の日 前後各1週間

家族の日 11月15日(日)

家族の週間 11月8日(日)～21日(土)

子どもと子育てを応援する社会の実現のためには、子どもを大切に、社会全体で子育てを支え、個人の希望がかなえられるバランスの取れた総合的な子育て支援を推進していく必要があります。

内閣府では、平成19年度から「家族の日」「家族の週間」を定め、生命を次代に伝え育んでいくことや、子育てを支える家族と地域の大切さが再認識されるよう呼びかけています。

問合せ＝住民福祉課 戸籍福祉係 ☎ 76-5132

子育てしやすい環境づくりのために

## 3 キュー子育てチケット

多子世帯向けに、一時預かり、おむつ・ミルクの購入代やマタニティケアなどに利用できる「3キュー子育てチケット」の申請を受け付けています。

スマートフォンやパソコンから電子申請できます。

### 【対 象】

令和2年1月1日以降に、第3子以降の子どもが生まれた世帯（多子世帯）

### 【申請期限】

第3子以降の子どもの出生年の翌年3月末まで

### 【交 付 額】

5万円分（使用期限：出生年の翌年12月末）

### 【使用方法】

サービスを利用した際に、チケットまたは現金で支払い



※あらかじめ登録された事業者では、チケットによる支払いができます。（利用できる事業者は県ホームページをご覧ください）

※現金で支払った場合は、換金手続きが必要となりますので領収書、レシートの保管をお願いします。（第3子以降の子どもを妊娠中から、チケットがお手元に届くまでの間に利用したサービスも対象）



埼玉県  
ホームページ

問合せ＝埼玉県3キュー子育てチケット事務局 ☎0120-39-3192

## SAITAMA 出会いサポートセンターが行います！

## 出会いの機会の提供 と 結婚までのサポート

「SAITAMA 出会いサポートセンター」は、7月末現在、登録会員が3,880人を超え、すでに結婚に向けて56組のカップルが当センターを卒業しています。

センターでは、会員を随時募集しています。出会いの機会を希望されるかたは、SAITAMA 出会いサポートセンターホームページで詳細をご確認ください。



### SAITAMA 出会いサポートセンターとは…

県、市町村、民間企業などが一体となって運営する結婚支援センター。センターでは、結婚を希望されるかたの出会いから交際、結婚までを相談員と結婚支援システムによりサポート。

### 【特 徴】

- ◎お手元のスマートフォンで会員の中から希望条件でお相手を選び、お見合いの申込みが可能
- ◎AIが会員の中から相性の良い相手を紹介
- ◎センターの相談員が個別のお悩みに対応
- ◎会員に婚活イベント・セミナーの情報を配信
- ◎オンラインでの会員登録、お見合いも可能

### 【センター】

さいたま市浦和区、本庄市、坂戸市

### 【利用登録料（会員）】

11,000円(税込・2年間有効)

※町外在住のかたは料金が異なる場合があります。

### 【対 象】

- ・結婚を希望し、自ら婚活の意思がある20歳以上の独身男女
- ・埼玉県内に在住、在勤、または近い将来埼玉県へ移住をお考えのかた
- ・スマートフォンをお持ちのかた

### 【申込方法・申込期間】

ホームページからご確認ください。

### 【問合せ】

SAITAMA 出会いサポートセンター事務局  
☎048-789-7721



ホームページ  
QRコード

# 消費生活相談Q&A

**通販トラブル**  
 正規の通販サイトと  
 思ってた購入したのに……



**【事例1】**  
 掃除機が欲しくて、家電量販店のホームページを見ていたら、ある有名家電メーカーAのものと思われる販売サイトの広告が表示されたのでアクセスした。Aの掃除機が相場よりかなり安価だったので注文し、クレジットカード払いにした。

後で届いた承諾メールに記された差出人名が、Aの名称と似ていたが異なっていた。確認のため、販売サイトにアクセスしようとしたが、消えてしまったらしく見つからない。後日、掃除機ではなくマフラーが届いた。

**【事例2】**  
 スマートフォンで、大手通信会社のニュースを見ていたら、人気メーカーB社のトレーニング器具の広告があった。通常3万円ほどの商品が、8千円台だった。

安過ぎると不安になったが、大手通信会社に掲載されたのでB社の広告と思い込み、申し込んだ。代引きで受け取り、開封すると、B社の商品ではなかった。

正規のEC（電子商取引）サイトの商号やデザイン、商品写真などを無断でコピーしたサイトが作られ、代金支払い後「購入者に商品が届かない」「海外から偽ブランド品や注文したもの

と全く異なる商品が送られてきた」などの相談が多く寄せられています。

「なりすましECサイト」は、一見ただけで見分けがつかないこともあります。思わぬトラブルに巻き込まれないよう、次のアドバイスを参考に、少しでも不安を感じた場合は購入を控えてください。

**【消費者へのアドバイス】**

- ・ 一般に流通している価格よりも極端に値引きされている場合は注意が必要です。模倣品または商品が届かないなどのトラブルに巻き込まれる可能性があります。
- ・ 事業者情報（名称、所在地、連絡先）が表記されているか、不審な点（①サイトURL上のブランド名（英語表記）に余計なアルファベットが入っている、②所在地をインターネットで検索したら田畑、個人宅などになっている、③電話をかけたらず呼び出し音が鳴らないなどがないか確認しましょう。他の利用者の評価が参考になる場合もあります。
- ・ 日本語の表現が不自然（日本語の字体・文章表現がおかしい）な場合は、注意しましょう。注文後に届いたメールもよく確認しましょう。
- ・ 支払方法が銀行振込みのみで、口座名義が「個人名」の場合は確認しましょう。支払つてしまつとお金を取り戻すことは困難です。

**■困ったときの相談窓口は…**

- 消費者ホットライン  
 ☎1888（1888泣き寝入り）と覚えてください。
- 消費生活支援センター熊谷  
 ☎048・524・0999
- 役場『消費者相談窓口』  
 ☎76・5133（農林商工課内）

## みさと文芸

俳句と短歌を募集中！毎月5日まで  
 に総合政策課へお届けください



**短歌**

雨女いくたり乗せるや只見湖の 遊覧船に紅葉の雨  
（中里） 合江

仏前の供え物全部宅配で 来客なしの盆線香ゆらぐ  
（清水） 三ヨ子

古希を越え助詞助動詞を学び居る 老いの学舎図書館の窓  
（原） 武久

うまいねと言いつつ食べる夫がいる 今日も畑で汗を流す  
（小林） カツ子

秋風に木せい香匂いくる 庭木眺めて至福感じぬ  
（福島） 恵美子

庭中に雑草満ちおり手入れる 事も出来得ぬわれば老いたり  
（堀内） 英子

土手沿いを真つ赤に染め成す彼岸花 今年の秋も変わらず咲きたる  
（原田） 淳子

見納めか黄金の稲穂この絶景 時が流れてあゝ不耕作  
（有馬） 康博

温泉に行きたしコロナ治まらず 気分盛り上げテレビ温泉  
（有馬） 千代

ボール蹴る子のエネルギー曼珠沙華 グランド脇の土手にひと群れ  
（丸山） 好子

俳句・短歌の投稿には、住所・氏名・連絡先・ふりがな等を必ず明記してください。



# 秋季全国火災予防運動を実施します

## 『その火事を 防ぐあなたに 金メダル』

(令和2年度全国統一防火標語)

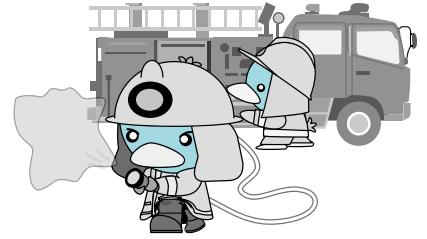

■実施期間 11月9日(月)～15日(日) (7日間)

### ■重点目標

- ①住宅防火対策の推進
- ②乾燥時および強風時火災発生防止対策の推進
- ③放火火災防止対策の推進
- ④特定防火対象物などにおける防火安全対策の徹底
- ⑤製品火災の発生防止に向けた取組の推進
- ⑥多数のかたが集合する催しに対する火災予防指導などの徹底

### ★住宅防火いのちを守る 7つのポイント

－ 3つの習慣・4つの対策－

#### 3つの習慣

- 1 寝たばこは、絶対やめる。
- 2 ストープは、燃えやすいものから離れた位置で使用する。
- 3 ガスこんろなどのそばを離れるときは、必ず火を消す。

#### 4つの対策

- 1 逃げ遅れを防ぐために、住宅用火災警報器を設置する。
- 2 寝具、衣類およびカーテンからの火災を防ぐために、防災品を使用する。
- 3 火災を小さいうちに消すために、住宅用消火器などを設置する。
- 4 お年寄りや体の不自由な人を守るために、隣近所の協力体制をつくる。

### ■イベント情報

消防本部では、火災予防運動実施期間中以下の場所で、住宅用火災警報器設置促進のイベントを開催いたします。取り付け方や効果の状況など映像を交えて説明し、消防車両の展示や啓発グッズの配布などを行います。皆様のご来場をお待ちしています。

※新型コロナウイルス感染拡大により、中止になる場合があります。

月 日	時 間	場 所
11月9日(月)	午前9時 ～正午	上里町役場1階ホール
11月10日(火)		美里町保健センター
11月11日(水)		神川町役場1階 町民ホール
11月12日(木)		本庄市役所1階 市民ホール
11月14日(土)	午前10時 ～午後3時	スーパービバモール本庄
11月15日(日)		

問合せ＝児玉郡市広域消防本部 予防課 ☎24-8392

## 令和2年度 住宅用火災警報器の設置率等調査結果について

設置が義務となっている住宅用火災警報器について、令和2年7月1日時点での全国調査結果が下記のとおり公表されました。設置がお済みでないかたは、早期の取付けをお願いします。



	全国	埼玉県	児玉郡市
設置率	82.6%	78.1%	61%
条例適合率※	68.3%	67.3%	55%

※「条例適合率」とは、市町村の火災予防条例で定める基準のとおり にすべて設置されている世帯の割合です。

問合せ＝児玉郡市広域消防本部 予防課 ☎24-8392

## 美里町公共交通(タクシー)利用料金補助事業の申請はお済みですか？

町では、自動車運転免許証を返納したかたなどの日常生活の移動手段を確保するため、「公共交通(タクシー)利用料金補助事業」として、タクシー券を交付しています。

令和2年度の申請がまだお済みでないかたは、お早めに役場総合政策課へ申請をお願いします。

### 利用券の額など

年間交付限度枚数＝

72枚(500円券) 36,000円分

※年度途中で申請したかたは、当該年度の残りの月数(申請月を含む)に6枚を乗じた枚数となります。(11月に申請した場合は6枚×5か月分＝30枚)

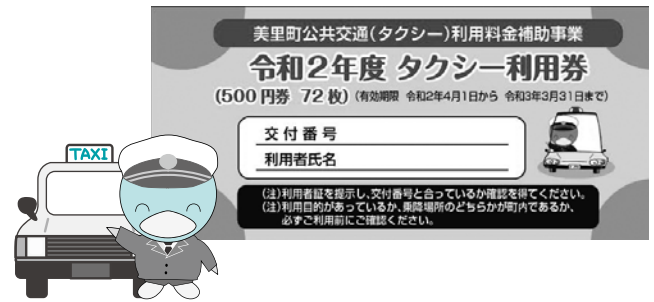

使用限度＝1回の乗車につき4枚(2,000円)まで  
 利用目的＝美里町を発着とする通院、通所、買物、公共施設、金融機関、駅への移動のみ  
 対象者＝自動車運転免許証の交付を受けていないかた(40歳以上)など  
 問合せ＝総合政策課 まち創生係 ☎76-1114

## 美里町一般競争入札経過および結果 (令和2年9月23日開札)

### 第1 浄水場外ポンプ等更新工事

工事場所：美里町大字広木地内外  
 入札対象額：53,690,000円(消費税除く)  
 契約額：56,100,000円(消費税含む)

業者名	入札価格	落札者・価格等
藤田エンジニアリング(株)岡崎玉支店	51,000,000円	藤田エンジニアリング(株)岡崎玉支店 落札価格： 51,000,000円 (消費税除く)
荏原実業(株)関東支社	55,800,000円	
荏原商事(株)関東支社	59,800,000円	

### 林道南谷線復旧工事

工事場所：美里町大字白石地内  
 入札対象額：34,544,000円(消費税除く)  
 契約額：37,840,000円(消費税含む)

業者名	入札価格	落札者・価格等
真下建設(株)	34,400,000円	真下建設(株) 落札価格： 34,400,000円 (消費税除く)

## 美里町指名競争入札経過および結果

(令和2年9月23日開札)

### 町道526号線赤尾橋 橋梁修繕工事

工事場所：美里町大字駒衣地内  
 入札対象額：13,063,000円(消費税除く)  
 契約額：13,673,000円(消費税含む)

業者名	入札価格	落札者・価格等
(有)島崎建材工業	12,430,000円	(有)島崎建材工業 落札価格： 12,430,000円 (消費税除く)
(株)清水組	12,550,000円	
(有)若山建設	12,650,000円	
長谷川建設(株)	12,890,000円	
(株)sunakenn	13,150,000円	
(有)久米組	13,250,000円	
(有)田島建材	13,330,000円	

### 産業団地緑地 転落防止柵設置工事

工事場所：美里町大字甘粕1250番地6  
 入札対象額：4,066,000円(消費税除く)  
 契約額：4,400,000円(消費税含む)

業者名	入札価格	落札者・価格等
(株)sunakenn	4,000,000円	(株)sunakenn 落札価格： 4,000,000円 (消費税除く)
(有)若山建設	4,010,000円	
(有)島崎建材工業	4,010,000円	
(有)田島建材	4,030,000円	
(有)久米組	4,060,000円	

### 美里町消防団第5分団車庫・詰所建築工事

工事場所：美里町大字白石1139番地  
 入札対象額：26,919,000円(消費税除く)  
 契約額：27,830,000円(消費税含む)

業者名	入札価格	落札者・価格等
(株)滝澤建設	25,300,000円	(株)滝澤建設 落札価格： 25,300,000円 (消費税除く)
(株)黒沢工業所	25,800,000円	
柿島建設(株)営業部	27,400,000円	
温井住設(株)	28,220,000円	
(株)吉田建設	辞退	

## お知らせ

「募集イベント」「お知らせ」など暮らしに役立つ情報をお届けします。

## 令和2年度 採用試験

児玉郡市広域市町村圏組合  
職員採用試験

## 募集職種Ⅱ技術職（電気）

受験資格Ⅱ平成2年4月2日～平成15年4月1日生まれで次の条件を満たすかた

大学、短期  
大学、高等専  
門学校、高等  
学校またはこ



れと同等以上の教育施設（経済産業大臣の認定を受けたかた）において、電気工学に関する学科のうち、電気事業法の規定に基づく主任技術者の資格等に關する省令第7条第1項各号の科目を修めて卒業したかた（令和3年3月31日までに卒業見込みのかた）または第三種電気主任技術者免状取得者

※日本国籍を有しないかたおよび地方公務員法第16条に規定する欠格条項に該当するかたは受験できません。

募集人数Ⅱ1名程度

試験日Ⅱ1次試験 令和3年1月

10日(日)（専門・作文試験）

※2次試験は令和3年1月下旬予定（集団討論面接試験）、3次試験は令和3年2月中旬予定（個人面接試験）。

※2次試験の実施状況により、試験日変更の場合があります。

受験案内・申込書Ⅱ11月2日(月)から12月4日(金)に児玉郡市広域市町村圏組合総務課で配布します。組合ホームページからダウンロードもできます。

※郵送請求の場合、封筒の表に「職員採用試験申込書請求」と朱書きし、返信用封筒（角2の封筒に住所・氏名を記入し、140円切手を貼付）を同封してください。

受付方法Ⅱ持参または郵送

受付期間Ⅱ11月10日(火)～12月4日(金)（土日・祝日は除く）

※持参の場合は午前8時30分～午後5時15分まで。郵送の場合は12月4日(金)必着。

送付先・問合せⅡ

〒367-0024

本庄市東五十子151-1

児玉郡市広域市町村圏組合

総務課 ☎27-2241

## 本庄税務署からのお知らせ

年末調整・青色（白色）決算  
説明会中止のお知らせ

新型コロナウイルス感染症の感染拡大防止および参加される皆さまの安全を考慮し、毎年それぞれ11月、12月に開催していた「年末調整等説明会」および「青色（白色）決算説明会」を中止します。

なお、国税庁のホームページでは、決算や申告に必要な用紙を取得できるほか、タックスアシスターによる質問応答の参照が可能です。

またYouTubeの「国税庁動画チャンネル」では、年末調整や記帳方法に関する動画もご覧いただけますので、ぜひ、ご活用ください。

問合せⅡ本庄税務署

☎22-2111

## 本庄税務署からのお知らせ

## 税を考える週間

「11月11日(水)～17日(火)」

国税庁では、租税の意義や役割に対する知識と理解を深めていただくため、毎年11月11日から17

日を「税を考える週間」として、集中的に広報広聴施策を実施しています。

国税庁のホームページおよびYouTubeの「国税庁動画チャンネル」などで各種オンライン手続きの取組を紹介していますので、ぜひ、ご覧ください。

問合せⅡ本庄税務署

☎22-2111

## 埼玉県産業労働部からのお知らせ

10月～11月は

## 働き方改革推進期間です

埼玉県公労使会議では、10月から11月までを「働き方改革推進期間」とし、長時間労働の是正などに取り組みます。

◎期間中、毎月第1・第3水曜日を「県内一斉ノー残業デー」とし、定時退社を呼び掛けます。

◎期間中の年次有給休暇の取得促進を呼び掛けます。

問合せⅡ埼玉県産業労働部ウーマノミクス課

☎048-830-3960



申請が必要です

## 地域歳末たすけあい援護金

社会福祉協議会では、新年を迎えるにあたり、支援を必要とする人たちが安心して暮らすことができよう、地域と連携を図りながら、支援活動を実施します。

支援（援護金）を希望するかたは申請が必要です。

対象者Ⅱ美里町内に居住し、次の①～③のいずれかに該当するかた（世帯）

- ①住民税非課税世帯。ただし、生活保護を受けているかた（世帯）および施設等入所者は除く。
- ②災害被災（火災など）されたかた（世帯）
- ③課税世帯ではあるが、事故や病気などの具体的理由により、所得が皆無となったため、生活が著しく困難となったかた（世帯）

申請方法Ⅱ申請書は、社会福祉協議会・役場住民福祉課 戸籍福祉係の窓口や民生委員宅にあります。申請書に必要事項を記入・押印のうえ、地区の担当民生委員へ提出してください。担当民生委員がわからない場合は、社会福祉協議会に確認してください。なお、申請内容を調査し

た結果を通知します。

申請期間Ⅱ10月19日(月)～11月13日(金)  
 援護金額Ⅱ今年度の募金額と申請件数を考慮のうえ、配分委員会で決定し、12月下旬に配付する予定です。

問合せⅡ美里町社会福祉協議会  
 ☎ 76 - 3601



無料相談会！

## 宅地建物取引士による

## 不動産無料相談会開催

公益社団法人埼玉県宅地建物取引業協会本庄支部では、不動産のことでお悩みのかた・疑問をお持ちのかたなどを対象に、無料相談会を実施します。秘密は厳守されるので、お気軽にご利用ください。

相談内容Ⅱ不動産に関して知りた  
 いこと・心配ごと・困りごと

日時Ⅱ11月19日(木) 午後1時～4  
 時

場所Ⅱ公益社団法人埼玉県宅地建  
 物取引業協会本庄支部（埼玉県  
 本庄市朝日町3-1-19）

問合せⅡ公益社団法人埼玉県宅地

建物取引業協会本庄支部

☎ 24 - 6506

事前予約制の無料相談会！

## 多重債務者無料相談会

埼玉弁護士会および埼玉司法書士会所属の専門家による多重債務者無料相談会を実施します。債務整理や生活再建に向けて、まずは気軽にご相談ください。

相談内容Ⅱ銀行、信販、クレジット、消費者金融、ヤミ金融など

日時Ⅱ11月13日(金) 午前10時～午  
 後4時

日時Ⅱ熊谷市役所 502会議室  
 予約方法Ⅱ電話

予約期間Ⅱ11月2日(月)から  
 予約・問合せⅡ埼玉県多重債務対  
 策協議会

☎ 048 - 643 - 3366  
 （臨時電話のため、予約期間以  
 外はつながりません）

本庄児玉看護専門学校

## 令和3年度入学生

## 一般選考試験について

出願期間Ⅱ11月24日(火)～30日(月)  
 試験日Ⅱ12月6日(日)

試験科目Ⅱ現代文・選択科目(数

学Ⅰ・生物基礎・英語Ⅰから1

科目選択)・小論文・面接

受験資格Ⅱ高等学校卒業業者(令和3年3月卒業見込み者を含む)またはこれと同等以上の学力があると認められた者

※応募方法などの詳細は、お問い合わせください。

問合せⅡ本庄児玉看護専門学校  
 ☎ 35 - 2077

本庄准看護学校

## 令和3年度入学試験について

受験資格Ⅱ中学卒業以上の者(病院などに勤務していない者も可)

試験日Ⅱ12月13日(日)  
 試験科目Ⅱ国語・作文・面接

※出願日・給付金などの詳細は、  
 本校ホームページ  
 ページをご覧ください。  
 ください。

問合せⅡ本庄准看護学校  
 ☎ 23 - 1041



本庄准看護学校  
 ホームページ  
 QRコード



## 戸籍の窓口

(敬称略)

この欄に掲載を希望されないかたは届出時に窓口または総合政策課へお申し出ください。

人口と世帯 ( )内は前月比です

(10月1日現在外国籍のかたも含みます)

人口	11,114人	(-3人)
男	5,627人	(+2人)
女	5,487人	(-5人)
世帯	4,468戸	(+7戸)

## 9月届出分 お誕生おめでとう

名前	(世帯主)	行政区
小林 柚希	(圭太)	小茂田
古澤 晴太	(秀太郎)	駒衣
大野 千紗	(武則)	野中
卜部 煌斗	(太一)	猪俣

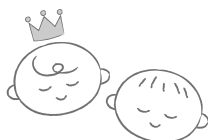

## 9月16日～10月15日届出分 お悔やみ申し上げます

名前	(世帯主)	行政区
山下 トミ	(恵美)	根木
金井 喜空	(裕喜)	関
小泉千代子	(雄一)	関
櫻沢美代子	(宏和)	南阿那志
関口 賢司	(伸子)	北十条
戸井田東平	(英雄)	古郡
朝香 文江	( - )	甘粕
島村 實	( - )	野中
木島 芳江	(宗治)	小栗
寺尾 春江	(英一)	猪俣

### 警察とみんなを結ぶ2つの「ホットライン」

1つは、皆さんがよく知っている「110番」。もう1つが「警察相談専用電話『#9110』」です。

緊急ではないが警察に相談したいことがある、という場合は『#9110』へ。

\*24時間受付(夜間および土曜日・日曜日・祝日・年末年始は当直対応となります。)

■プッシュ回線：#9110

■ダイヤル回線：☎048-822-9110

### ○大人の救急電話相談・小児救急電話相談 (全国共通ダイヤル#7119で365日、24時間実施)

急な病気やけがに関して、看護師の相談員が医療機関を受診すべきかどうかなどをアドバイスしますので、判断に迷ったときはお気軽にお電話ください。

■相談時間=毎日24時間

■電話番号=#7119 ☎048-824-4199

(ダイヤル回線、IP電話、PHSをご利用の場合)

※次の番号からも電話をかけられます。

○大人の救急電話相談 #7000

○小児救急電話相談 #8000

または ☎048-833-7911

※利用上お願い

この電話相談は医療行為ではなく、電話でのアドバイスにより、相談者の判断の参考としていただくものですので、あらかじめご理解のうえご利用ください。

■問合せ=埼玉県保健医療部医療整備課

☎048-830-3559

### ○医療機関情報の問い合わせ(24時間)

救急車を呼ばなくても病院へ行くことができる場合は、児玉郡市広域消防本部指令課(☎24-1119)で医療機関の情報をご案内します。

### ○在宅当番医療機関 ▶診療時間 午前9時～正午

休日の急患診療は、郡市内医療機関が輪番で行っています。

月日	医療機関名	電話番号
11月1日(日)	上武病院	☎21-0111
11月3日(火・祝)	鈴木外科病院	☎72-1235
11月8日(日)	関根内科外科医院	☎77-7667
11月15日(日)	はにぼんクリニック	☎22-3596
11月22日(日)	千田医院	☎76-0041
11月23日(月・祝)	昭和産婦人科	☎22-2025
11月29日(日)	高山整形外科	☎22-3245
12月6日(日)	田所医院	☎22-3445
12月13日(日)	辻クリニック	☎35-1116

※当番医は変更になる場合がありますので、確認してからお出かけください。

### ○休日診療

休日の軽症の内科系診療は、本庄市児玉郡医師会医師により本庄市保健センター内の休日急患診療所で行っています。受診するときは健康保険証をお忘れなく。

☎23-3322 診療科：内科系疾患

診療時間 午前9時～午後4時(正午～午後1時除く)  
午後7時～10時(受付：9時45分まで)

住所 本庄市北堀1422-1(本庄市民文化会館隣)

### ○平日夜間診療

毎週木曜日に、休日急患診療所で内科系疾患の夜間診療を行っています。

☎23-3322 診療科：内科系疾患

診療時間 毎週木曜日 午後8時～10時

(受付：9時45分まで)

※木曜日が祝日・年末年始(12月30日～1月3日)にあたる場合の診療時間は、休日診療と同じです。

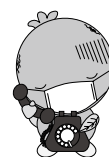

## 新しい本を紹介します。

### 一般書

#### 『京大はんと甘いもん』



藤井清美/著 KADOKAWA

サラリーマンの彰は、ストレス発散のため発作的に京都へ。祖父が好きだった和菓子を探し、彼が青春を過ごした京大で祖父を偲ぶが、ひよんなことからタイムスリップし、祖父本人として昭和初期の京大生として暮らすことに…。

#### 『商う狼 江戸商人杉本茂十郎』

永井紗耶子/著 新潮社

甲斐の農家から江戸の飛脚問屋の養子となった茂十郎は、永代橋の崩落事故で妻と跡取り息子を失う。その悲しみを糧に、三橋会所頭取となり橋の運営に要する費用を集め…。江戸の繁栄に生涯を捧げた実在の改革者に迫る歴史小説。

#### 『よくある不調がスーッと消える！ 手・足・頭のツボ地図大全』



五十嵐康彦/著 河出書房新社

手・足・頭は、「第2の心臓、脳」とも呼ばれ、内臓、心、首、腰といった全身のツボが密集している大事な場所。からだのよくある不調に対し、一番効果的なツボの「場所」「押す順番」「刺激法」をわかりやすく解説する。

#### 『猫と暮らしている人の やさしくわかる防災と避難』

小林元郎/監修 かねまつかなこ/イラスト ナツメ社

飼い主のサバイバル力で愛する猫を守ろう！猫と避難した様々な実体験をもとに、災害避難のリアルをマンガで再現。猫と生き残るための防災知識や、やっておくべき準備などを解説する。

### 児童書

#### 『ガリガリ君ができるまで』

岩貞るみこ/文 黒須高嶺/絵 講談社



みんなが大好きなアイス「ガリガリ君」はどうやって作られているの？ 味、工場の中、イラスト…。ガリガリ君には、愛と情熱があふれていた！ ガリガリ君のヒミツがよ〜くわかる、ドキュメント小説。

#### 『教室の日曜日 パンツをはいた宇宙人』

村上しいこ/作 田中六大/絵 講談社



ここでは、せんねん町の、まんねん小学校。教室のみんなは、来週行われる「教室たいこう大なわとび大会」に向けて猛練習中。でも、時計としようかきがケンカをして大変！そこへ宇宙人がやってきて…。日曜日シリーズ。

#### 『あがいしろくま』

柴田ケイコ/作・絵 PHP 研究所

食べることが大好きな、くいしんぼうのしろくまは、「あかい食べもののなかに入ったらどんなかんじかな？」と想像してみることにしました。いちご、りんご、伊勢えび…。どうなるかな？「しろくま」シリーズ第6弾。

#### 『イラスト版13歳からのメンタルケア 心と体がらくになる46のセルフマネジメント』

安川禎亮/編著 柴田題寛・木須千明/著 合同出版

失敗したらどうしよう。イライラする自分が嫌い。自分はひとりぼっちかも…。思春期特有の、緊張、不安、悲しみ、怒りに対して、自分ですぐにできる46のメンタルケアをイラストとともに紹介します。

[引用] TRC株式会社図書流通センター

問合せ＝森の図書館 ☎75-2055

開館時間 平日：午前10時～午後6時 土日祝日：午前10時～午後5時

※休館日…毎週月曜日、11月27日(金)【整理日】

※詳しい運営などについては、町ホームページをご確認ください。



ホームページ  
QRコード

# 美里町商工会

## プレミアム付グルメチケット

### 利用期限は11月30日(月)までです！



チケットは完売しました

## 美里町の飲食店を 応援しよう!!

美里町商工会プレミアム付グルメチケットの利用期限は11月30日(月)までです。利用期限後は使用できません。また、換金・返金もできませんのでご注意ください。

1枚(500円券)から利用でき、テイクアウトや出前にも利用可能です。

町内飲食店約30店舗で利用できます。ぜひ、この機会に美里のソウルフードをご賞味ください。

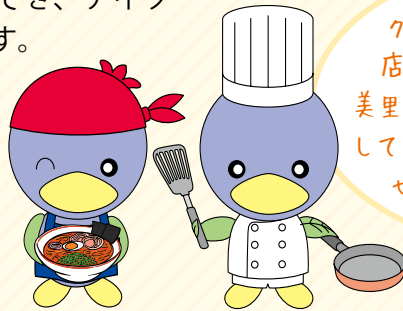

グルメチケットが使用できる店舗やおすすめメニューなど、美里町商工会ホームページで公開しています。  
ぜひ、チェックしてみてください!



商工会ホームページ

問合せ=美里町商工会 ☎76-0144



## ワンポイント 手話講座 ⑫

### ～一生懸命～

顔の左右から両手を前に出す



(出典:わたしたちの手話(5) / (一財)全日本ろうあ連盟発行)

## お手軽クッキング 235

### さつまいもサンデー



1人当たり

エネルギー	塩分
135kcal	0g

#### 作り方

- ①さつまいもは1～1.5cm厚さの輪切りにして、やや厚めに皮をむく。ボールに水を入れて白く濁ったらざるにあげて水けをきる。
- ②鍋にさつまいもを入れ、かぶるくらいの水を入れ火にかける。さつまいもがやわらかくなったらつぶす。
- ③②が冷めたら器に盛り、バニラアイスクリームを添え、きなこをふる。

#### 材料 (4人分)

- さつまいも……………250g
- バニラアイスクリーム……………大さじ4 (120ml)
- きなこ……………小さじ4



協力:美里町食生活改善推進員連絡協議会

※食改会員さんを募集しています。詳しくはお問い合わせください。

【問合せ】保健センター 健康増進係 ☎76-2855



# 「人生会議」って何だろう？



人生の最終段階における医療やケアについて、本人と家族、医療・ケアチームなどと話し合うことを「ACP（アドバンス・ケア・プランニング）」といいます。より身近でなじみやすい言葉となるよう、国は2018年に愛称を『人生会議』としました。

## 人生会議とは

「人生会議」とは、元気なうちから自分自身が望む医療や介護などのケアについて前もって考え、信頼できる家族や友人などの大切な人と、医療および介護の専門職を含めて繰り返し話し合い、共有することです。

## 元気なうちから

誰もが、命に係わる大きな病気やけがをする可能性があります。命の危険が迫った状態になると、約70%の人が医療や介護などのケアを自分で決めたり、望みを人に伝えたりすることができなくなると言われています。住み慣れた地域で、最期まで自分らしく安心して暮らしていくには、元気なうちから私たち一人ひとりが時折、『人生の最終段階でのありたい姿』について考えておく必要があります。

## 人それぞれのいきかた

「いきかた（生きかた・活きかた・逝きかた）」は、人それぞれです。自分の人生で大切にしてきたことや望んでいること、人生の最終段階でのありたい姿などを信頼できる周囲の人と話し合っておくことで、もしもの時に、あなたの信頼する人があなたの代わりに医療や介護などのケアについて難しい決断をする場合に重要な助けとなります。

心身の状態に応じて意思は変化することがあるため  
何度でも 繰り返し考え 何度でも話し合みましょう

話し合いの結果を大切な人達に伝えて共有しましたか？

信頼できる人や医療・ケアチームと話し合いましたか？

あなたが信頼できる人は誰ですか？

あなたが大切にしていることは何ですか？

### 【参考】

○埼玉県地域包括ケア漫画  
～みんないつかは年をとる～



### 【参考】

○厚生労働省  
「人生会議」してみませんか



問合せ＝地域包括支援センター（保健センター内） ☎76-1325



広報みさと配信中

無料アプリ



マチイロを使うと

「広報みさと」がスマートフォンで読めます

スマートフォンやタブレットの無料アプリ「マチイロ」で広報みさとを配信しています。

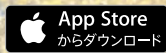

マチイロに関する問い合わせは  
株式会社ホープ  
☎092-716-1404 まで



地域社会の発展と町民サービスの更なる向上へ  
包括連携に関する協定の締結

第一生命保険株式会社



9月29日(火)、第一生命保険株式会社と「包括連携協定」を締結しました。

この協定は、地域社会の発展と町民サービスの更なる向上のため、「健康増進」「高齢者支援」「防犯」の分野において、相互連携と協働による活動を推進することを目的とするものです。



笑顔ではじまる明るい町  
笑顔の写真  
大募集!

広報みさとの表紙をみんなの笑顔で  
いっぱいにしよう!

あなたの撮った笑顔の写真が、「広報みさと1月号」の表紙になります。

広報の表紙を皆さんの笑顔の写真でいっぱいにしませんか。たくさんのご応募をお待ちしています。

●テーマ 笑顔

●応募条件 被写体が美里町在住の人

●応募方法

被写体の氏名、応募者の氏名、住所、電話番号を明記のうえメール (✉koho@town.saitama-misato.lg.jp)、郵送 (〒367-0194 美里町大字木部323番地1美里町役場 総合政策課 秘書広報職員係) または直接窓口へ

●応募期限 12月1日(火)まで

●注意点

- ▷被写体の人の了解を得てご応募ください。
- ▷写真は縦でアップで撮ってください。
- ▷1枚につき被写体は1人をお願いします。
- ▷特殊効果や文字の挿入など、画像加工した作品は掲載できません。
- ▷掲載時の大きさや位置などは選べません。
- ▷掲載は被写体1人につき1回限りです。
- ▷掲載に不適切であると思われる写真に関しては、掲載しない場合があります。ご了承ください。
- ▷応募多数の場合は、表紙以外の掲載になる可能性があります。ご了承ください。

申し込み・問合せ

総合政策課 秘書広報職員係 ☎76-1114

おめでとうございます

はじめの誕生日

満1歳

**お知らせ** 1月に満1歳の誕生日を迎えるお子さんの受け付けをしています。11月30日(月)までに総合政策課へご連絡を！

● 佐々木 千穂ちゃん (野中)

(令和元年11月14日生)

いつもニコニコ元気いっぱい！  
これからも、お兄ちゃんと仲良く  
元気に育ってね♡  
お誕生日おめでとう♡



● 鈴木 結葉ちゃん (小茂田)

(令和元年11月27日生)

1歳のお誕生日おめでとう♡  
結葉のはじける笑顔に元気と幸せを貰っているよ、ありがとう。元気いっぱい健やかに成長してね♡



● 今井 梨陽ちゃん (南阿那志)

(令和元年11月28日生)

梨陽くん1歳のお誕生日おめでとう！これからも元気いっぱいな笑顔をとくさん見せてね！



## 中止・延期が決まった11月の行事

10月27日(火)現在

日 SUN	月 MON	火 TUE	水 WED	木 THU	金 FRI	土 SAT	
1	2 森の図書館休館 遺跡の森館休館 ● 松久小学校振替休業日 中止 ● 大沢小学校振替休業日 中止	3 文化の日 ● 通常通りごみの収集を行います	4 ● ひとり暮らし高齢者配食サービス 中止	5 ● 東児玉小学校6年生修学旅行(～6日) 11月6日に変更	6 ● 乳がん・子宮頸がん・骨粗しょう症検診 ● 東児玉小学校6年生修学旅行(日帰り)	7 ● 七つの祝	
8	9 森の図書館休館 遺跡の森館休館 ● 乳がん・子宮頸がん・骨粗しょう症検診	10 ● 無料法律相談 ● 乳がん・骨粗しょう症検診 ● 脳の元気度チェック & 相談会	11	12 ● 窓口業務延長日(19時15分まで) ● 美里町戦没者追悼 中止 ● 乳児健診 ● 松久小学校小学校6年生修学旅行(～13日) 11月13日に変更	13 ● 1歳6か月児健診 ● 松久小学校小学校6年生修学旅行(日帰り)	14 ● 温かい心を育む講演会 中止	
15 ● 美里町消防団特別点検 中止	16 森の図書館休館 遺跡の森館休館 ● 民生・児童委員定例会 ● 大沢小学校教育面談(～20日)	17 ● 脳の元気度チェック & 相談会	18 ● 粗大ごみリクエスト収集受付締切 ● ひとり暮らし高齢者配食サービス	19 ● 粗大ごみリクエスト収集	20 ● 心配ごと相談	21	
22 ● 窓口業務日曜開行日(午前中)	23 勤労感謝の日 森の図書館休館 ● 通常通りごみの収集を行います	24 遺跡の森館休館 ● 乳がん・骨粗しょう症検診 ● 脳の元気度チェック & 相談会 ● 粗大ごみリクエスト収集	25 ● 農業委員会総会 ● 有害ごみ・小型家電・ガスボンベ・バッテリー収集 ● 大沢小学校持久走大会	26 ● 松久小学校持久走大会	27 森の図書館休館 ● 松久小学校持久走大会予備日 ● 大沢小学校持久走大会予備日	28	
29	30 森の図書館休館 遺跡の森館休館 ● 松久小学校個別面談(～12月4日)	<p>11月に予定されていた行事の中で、新型コロナウイルス感染拡大防止のため、中止・延期が決まったものをお知らせします。</p> <p>※ 中止・延期の旨が記載していない事業につきまして、今後の状況で中止または延期になる可能性があります。</p>					