

MISATO

1
Jan.2020
No.582



2020年も
いっぱい笑お
いっぱい楽しも
いっぱい幸せになる

たくさんのご応募ありがとうございます。
今年も笑顔と幸せいっぱいの美里町でありますように—



2020年も
よろしくね!!

希望を現実にするまちづくり

美里町長 原田 信次

町民の皆様におかれましては、健やかに令和2年の新春をお迎えのこととお慶び申し上げます。また、日頃より町政推進にご理解とご協力を賜り、厚く御礼申し上げます。さて、世界は国際協調から自国優先へ傾き、先行きが大変不透明な時代にあります。日本全体も美里町も、超少子高齢社会に入り、子ども



が減って高齢者が増え働き手が減る、社会保障費は増え税収は減る社会が見込まれています。

行政はどんな状況にあっても、住んでいる皆さんが安心して、心豊かに暮らせる地域にする責任があります。そのためには、必要な施策や事業を行うための収入を増やし、支出を出来るだけ減らす知恵と行動が必要です。お陰様で寄居スマートインターチェンジは、下り線が開通しました。14haの産業団地に3社の企業が進出し、雇用と税収増が見込まれます。さらに、上りの開通と企業誘致を進め、税収を増やす努力をします。

支出については、健康づくりを強力に進めます。ミムリン健康ポイント事業の参加者は人口の23%、2,600名近くに達し、各種の運動教室なども進め、医療・介護費の増加を抑えていきます。更新時期を迎えている建物や水道管などの施設は、統廃合と長寿命化を進め、将来負担を出来るだけ減らします。さらに、増え続ける耕作放棄地、荒れ放題の里山、空き家・空き地を何とかしなければなりません。所有者が無理なら、町内外の希望者に関わってもらう知恵が必要です。

その一つとして、美里町に訪れてもらう、一度ではなく、毎月・毎週でも来たくなる仕掛け、町の農産物や加工品を買って帰りたくなる仕掛け、遊休農地や里山を楽しく活用する仕掛けなどが必要です。

また、町に訪れた人が休憩でき、農業等に携わる拠点となる機能も必要だと考えています。この施設と仕組みは、美里町の将来に希望が持てるものでなければなりません。子育て世代の遊べる場所や自習スペースも強い要望があります。さらに、民間施設誘致と合わせた相乗効果を期待することも可能です。

この施設と仕組みの建設は、スマートインターチェンジと産業団地が完成し、インフラの統廃合に舵を切り、税収増の見込める今なら、整備が可能であり、これを逃したら出来ないと考えています。美里町にとって、地域で経済が回るエンジンは、必ず必要です。現在、そのための審議会を立ち上げ、議論を進めています。令和が素晴らしい時代となるよう、希望と期待を現実のものとするべく全力を尽くします。

今年一年が、町民の皆様にとって幸多き年となることを祈念し、新年のご挨拶といたします。

未来への

確かな展望

美里町議会議長

大島輝雄



新年明けましておめでとうございます。

町民の皆様方におかれましては、希望に満ちた新春をご健勝にてお迎えのことと心からお慶びを申し上げます。

日頃より、議会活動に對しまして格別なるご理解とご協力を賜り、誠にありがとうございます。

昨年を振り返りますと、さまざまな出来事がございます。まずは、皇位継承により5月から令和の時代が幕を開けました。9月には日本で初となるラグビーワールドカップが開催され、手に汗握り応援した代表戦では一体感と感動を頂きました。そして、忘れてはならない記憶として台風19号の災害です。美里町においても大きな爪痕を残した記録的豪雨では、各地で多くのかたの尊い命が失われました。改めて、被災されました皆様に心か

らお見舞い申し上げますとともに、一日も早い復旧・復興と平穏な暮らしに戻れますようお願いしております。

さて、本年は、東京2020オリンピック・パラリンピックが開催されます。埼玉県内でもサッカー、バスケットボール、ゴルフ、シューティング（射撃）の4種目が予定され、また、関連イベントとしての聖火リレーやキャンプ地・ホストタウンとして多くのかたが訪れます。

身近に感じることのできる世界観を、「未来への確かな展望」を切り拓くチャンスであると信じ、美里町の優良農産品や定住促進等のPR、異文化交流や地域の魅力を再発見するための確実なる一歩を踏み出す大切な一年としなければなりません。

さらに、町政が求める未来の基本は、町民が安心して安全に暮らすことができるまちづくりであると信じています。多様化する住民ニーズや諸課題を、皆様と手を取り合って解決していかなければなりません。

美里町議会としても、超高齢化と少子化が進行する現実から向き合い、町民の幸せな生活を守るため、住民代表であるその役割と責任をしっかりと自覚し皆様のご期待に応えるよう全力を傾注してまいります。

どうぞ皆さまのより一層のご支援、ご指導を賜りますよう、心よりお願い申し上げます。

結びにあたり、新しい年が皆さまにとってすばらしい一年となりますことを心よりご祈念申し上げます。新年のごあいさつとさせていただきます。

町長が選んだ

令和元年（平成31年）

町の5大ニュース

1 寄居スマートインターチェンジ下り線が開通！（3月）

2 美里産業団地の造成が完了！ 3社の企業への引き渡し実施（6月）

3 災害時の拠点施設と備蓄品の保管を目的に役場庁舎北側に「防災倉庫」が完成（3月）

4 健康長寿優秀市町村表彰式で埼玉県知事から優秀賞を受賞（7月）

5 ICT^{※1} & SIB^{※2}の活用による健康長寿化などを目的とした5市町飛び地連携型大規模ヘルスケア事業を開始（4月）



※1 ICT：情報通信技術

※2 SIB：民間の活力を社会的課題の解決に活用するため、民間資金を呼び込む成果報酬型委託事業

体組成測定会を実施します

対象：ミムリン健幸ポイント事業に参加している皆さん

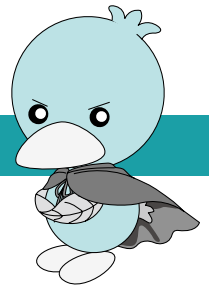

体組成測定会で行うこと

体組成測定会

体重のほかに筋肉量・内臓脂肪量・体脂肪率など、からだの組成を測定することができます。

健幸への第一歩は、まず自分の体の状態を知ることです！ 測定会に参加し、今の自分のからだの状態を理解しましょう。

アンケート提出

健康状態・運動実施状況・ミムリン健幸ポイント事業に対するアンケートとなります。

皆さんの活動状況や町が行っている事業への感想をお聞かせください！皆さんの声が、魅力ある次の取り組みへと繋がります。

実施日時 **2月20日(木)・21日(金)** 午前8時30分～午後5時

体組成測定会と併せて、

筑波大学大学院人間総合科学研究科 **久野 譜也** 教授が
「100歳まで健幸に暮らす秘訣」についてお話しします!!

- | | | | |
|--------------------|--------|----------|------------|
| 日時 2月20日(木) | ①午後1時～ | 2月21日(金) | ⑤午前8時30分～ |
| | ②午後2時～ | | ⑥午前9時30分～ |
| | ③午後3時～ | | ⑦午前10時30分～ |
| | ④午後4時～ | | ⑧午前11時30分～ |

場所 保健センター ※全8回同じ内容です。



※参加者には、「ミムリン健幸ポイント500ポイント」「歩数計シール」「歩数計ストラップ」をプレゼント！
※さらに、「100歳まで健幸に暮らす秘訣」に参加されたかたには「タニタグッズ」のプレゼントもあります!!
※上記日程で参加できない場合、2月3日(月)から19日(水)までの期間でも体組成測定とアンケートの提出を受け付けています。

※体組成測定会の詳細については、1月下旬までにアンケートと併せて郵送にてお知らせします。

対象：町内在住の皆さん

クスツと笑える川柳募集！

【応募方法】応募用紙に川柳を記入し、2月28日(金)までに郵送または持参してください。

※応募用紙は保健センター、役場（住民福祉課）、コミュニティセンターに用意してあります。

※応募は一人1作品までとします。

【選出】入選者を決定し、3月下旬に表彰します！



参加者特典

- ◎応募者全員に
ミムリン健幸ポイント
100ポイントをプレゼント
- ◎入選者には、最大500
ポイント

問合せ＝保健センター 健康増進係 ☎76-2855



参加無料

チーム対抗 ウォーキング大会 in 美里町 参加者募集中!

またまた
やります!



参加賞：200ポイント
上位チームには景品を
用意しています。



お友達や家族でチームとなり、2月から4月の3か月間、チーム対抗で歩数を競う「チーム対抗ウォーキング大会」を実施します！
上位チームには景品を用意しています。たくさんのご参加をお待ちしています。

※開催概要と申込書は保健センターに用意してあります。

受付期間 1月6日(月)～1月24日(金) 実施期間 2月1日(土)～4月30日(木)
土日・祝日除く

申込方法 参加申込書を保健センターへ提出 募集数 20組(80名)

チーム編成

- ◎20歳以上の美里町民であること
- ◎1チーム4名編成とすること
- ◎ミムリン健幸ポイント事業に参加していないかたは、申込書の提出時に併せて「ミムリン健幸ポイント事業参加申込書」を提出すること

申込み・問合せ 保健センター 健康増進係 ☎76-2855

参加者募集

介護でお疲れではありませんか？

資生堂いきいき美容教室を開催します

どんな時も元気で笑顔でいたい…
けれど、なかなか時間にゆとりがない

「介護教室&家族交流会」事業として、家族を介護しているかたおよび関係者の気分転換にスキンケアやメイクで綺麗になって癒される《資生堂いきいき美容教室》を開催します。

- 【開催日時】 1月30日(木) 午後1時30分～3時
【場 所】 保健センター
【対象者】 家族を介護されているかたやその関係者、また介護に関心のあるかた
【定 員】 30名(申込み順)
【申込み】 1月15日(水) 午前9時から受け付け開始

参加費
無料!

教室参加と
体組成測定で
200ポイント
プレゼント



申込み・問合せ＝地域包括支援センター ☎76-1325

介護予防チェックを実施します

町では、認知症になる前の段階である「MCI※」を早期に発見するために、介護予防チェックを次のとおり行います。費用は無料ですが、同様のチェックを他の機関で実施した場合、5,000円程度掛かります。

ご自身の健康管理のためにもチェックしてみませんか？



- 【日 程】
1月20日(月)・22日(水)・23日(木)・25日(土)～29日(水)
※20日(月)・22日(水)は午前の部のみ、23日(木)は午後の部のみとなります。

- 【受付時間】
午前の部 午前9時～正午
午後の部 午後1時30分～4時30分

【場 所】 保健センター

【参加費】 無料

- 【対 象】
①平成31年4月1日現在68歳以上のかたで、認知症と診断されていないかた
②美里町に住所を有するかた(住所地特例者は除く)

【定 員】 50名

- 【申込期間】 1月7日(火)～15日(水)
※希望者の多い日は先着順となります。お早めにお申し込みください。

【申込方法】 電話申込み

検診項目

- ・あたまの健康チェック(問診)
- ・嗅覚テスト
- ・フレイル(年齢による衰え)チェック測定
- ・体組成計測定

※MCIとは

MCI(軽度認知障害)は、認知症ではありませんが、完全に健康な状態でもなく、認知症になる前段階です。日常生活は問題なく送ることができているので、気がつきにくいのが現状です。何もしなければ数年間で半数の人が認知症になる可能性があると言われていています。

申込み・問合せ＝地域包括支援センター
☎76-1325

ヒートショックとは、温度の急激な変化で血圧が上下に大きく変動することなどが原因で起こる健康被害のことです。失神や心筋梗塞、不整脈、脳梗塞を起こすことがあります。



起こりやすい場所

10度以上の
温度差がある場合

- 温度差が10℃以上になる場合
(例：暖房の効いた部屋と、暖房のない部屋との温度差)
- 冬場のお風呂、脱衣所、トイレなど

起こしやすい人



- 65歳以上の高齢者
- 不整脈がある人
- 睡眠時無呼吸症候群など
呼吸器官に問題がある人
- 熱いお風呂に入る人
- 飲酒してお風呂に入る人
- 高血圧、糖尿病、動脈硬化である人
- 肥満気味の人
- お風呂に首までつかって入る人

ヒートショック対策

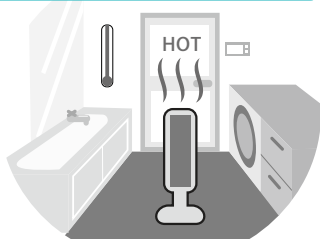

- 飲酒後、食後1時間以上あけてから入浴する。
- 入浴前後にコップ1杯の水を飲む。
- 脱衣所、浴室、トイレなど部屋全体を暖かくしておく。
- かけ湯をしてから浴槽に入る。
- 夕食前、日没前に入浴する。

次の時代はどうなる

NHKが1973年から5年ごとに「日本人の意識」調査を行っています。ネット検索していると、この中の青年層やヨーロッパ、アメリカの青年の意識変化から「現代社会はどこに向かうのか」という岩波新書にたどり着きました。

「日本もヨーロッパの青年も、貨幣経済に依存しない幸福の領域の拡大が見られ、何か特別に新しい現代的な幸福のかたちがあるわけではなく、私たちがすでに知っているもの、あの幸福の原層みたいなもの、身近な人たちとの交歓と、自然と身体との交感という、単純な至福に向かうように思う」ということが書かれています。

「ゆたかさ」の指標が、経済発展からゆたかな時間を楽しむことでゆたかな人生を送る「生活の質」を重視する社会へ向かうのではと期待しています。だとすると、田園の広がる美里町は次の時代の「ゆたかさ」や「幸福」な生活が送れる町になれるはず。そのため、まちづくりの指標に「幸福度」や「SD

G」が入れられないか考えています。地域の住民も外から訪れる人も心身ともに幸福になれる町を目指し、農地や里山、河川、伝統文化、スマートインターチェンジなどの資源を最大限に活かし、健幸づくりも強力に進め、持続可能な美里町にしたいですね。今年、私も率先してウォーキングに励み、ベスト体重を目指します。

今年二年が、皆様にとつて幸せな年に成ることを祈念し、また、いつもコラムを読んでいただいている御礼に代えさせていただきます。

税の申告

美里町申告期間は **2月17日(月)**から **3月16日(月)**まで【土日は除く】

所得税の確定申告、町・県民税（住民税）の申告に

「マイナンバーを確認できる書類」と「本人確認書類」が必要です。



Q 収入がなくても申告は必要ですか？

A 収入がない場合でも、令和2年1月1日現在美里町に居住されているかたは、美里町申告会場で住民税の申告が必要です。

所得税の確定申告では、給与所得以外の所得が20万円以下の場合は申告不要ですが、住民税は、収入の多少に関わらず申告が必要です。

▶申告しない場合は、収入状況が不明なため、『所得証明』などの発行ができないほか、国民健康保険税などの軽減や国民年金の免除、児童手当などが受けられない場合がありますので、必ず申告をしてください。

Q 公的年金収入だけでも申告は必要ですか？

A 公的年金（老齢年金）を受給しているかたは、日本年金機構や共済組合などから、公的年金支払報告書が町へ提出されますので、収入が「公的年金収入のみ」であれば、申告は不要です。

ただし、公的年金には、給与所得者のような年末調整制度がないため、生命保険料控除や地震保険料控除、医療費控除などの所得控除の申告をすれば、所得税および住民税の税額

が下がる場合があります。

なお、「遺族年金・障害年金のみ」を受給されているかたについては、日本年金機構や共済組合などから公的年金支払報告書が町に提出されないため、美里町申告会場で住民税の申告が必要です。

Q 美里町申告会場で受付できない申告は？

A 次の申告は、本庄税務署でお願いします。

- ①青色申告（収支内訳書記入の相談も含む）
- ②株式などの配当に関する申告
- ③譲渡所得申告（土地や建物、株式を売ったかた）
- ④損失の申告
- ⑤先物取引に関する申告
- ⑥初めて住宅借入金等特別控除（所得税）を受けようとするかた
- ⑦雑損控除の申告
- ⑧災害減免
- ⑨亡くなられたかたの申告
- ⑩平成30年分以前の申告
- ⑪外国人および外国にお住まいのかたを扶養控除対象者とする申告

申告受付会場・日時

■受付時間：午前9時～11時15分
午後1時15分～4時

■会場：防災倉庫 会議室
（役場庁舎北側）

※受付の番号札を、午前は8時45分、午後は1時から配布します。

※受付は、原則、番号札の順番でおこないます。（受付順の予約はおこなっていません。）

※指定日に都合の悪いかたは、指定日以外でも申告を受け付けます。

※例年、午前の受付開始の時間帯が混み合いますので、時間をずらしてお越しください。

2月の申告相談日と対象地区

17日(月)	下児玉
18日(火)	北十条・南十条
19日(水)	沼上
20日(木)	関
21日(金)	根木・関
25日(火)	北阿那志
26日(水)	小茂田
27日(木)	南阿那志・小茂田
28日(金)	白石・円良田

3月の申告相談日と対象地区

2日(月)	小栗・湯本
3日(火)	大仏
4日(水)	湯栃・野中
5日(木)	猪俣
6日(金)	甘粕
9日(月)	古郡
10日(火)	広木
11日(水)	駒衣
12日(木)	木部・中里
13日(金)	上記相談日に都合の悪いかた
16日(月)	の悪いかた

確定申告、町・県民税 (住民税) 申告の準備

毎年、確定申告会場は大変**混雑**します。
混雑緩和のため、次の書類などを用意し、
申告会場にお越しください。

①事業所得（営業・農業）があるかた

営業所得については、帳簿に基づき「収支内訳書」を作成してください。

農業所得については、「収支内訳書」を作成するか、総務税務課 税務係窓口で配布している「月別収入・支出状況表」に記入してください。

②不動産所得（地代・家賃）があるかた

「収支内訳書」を作成するか、収入金額と必要経費を証明する書類を用意してください。

③年金収入があるかた

日本年金機構や共済組合などから1月中旬頃に送付される「公的年金の源泉徴収票」を用意してください。

④生命保険の満期払戻金などの一時所得や生命保険契約に基づく個人年金があったかた

加入生命保険会社などから送付される「支払証明書」を用意してください。

⑤原稿料・講演料などの収入のあるかた

報酬の「支払証明書」を用意してください。

⑥平成31年1月から令和元年12月までに退職されたかたで、年末調整が済んでいないかた

退職した事業所から発行される「源泉徴収票」を用意してください。

⑦2か所以上から給与の支払いを受けているかた

お勤めの各事業所から発行される「源泉徴収票」を用意してください。

⑧勤務先から町へ給与支払報告書の提出がないかた

お勤めの事業所から発行される「源泉徴収票」を用意してください。給与から所得税が源泉徴収されていないかたは、「給与明細書」を用意してください。

⑨生命保険料控除・地震保険料控除を申告するかた

各保険会社から送付される「保険料控除証明書（払込証明書）」を用意してください。

⑩障害者控除を申告するかた

障害者手帳を用意してください。

令和元年12月末時点で、介護保険の要介護（要支援を除く）の2から5の認定を受けているかたは、住民福祉課 保険年金係窓口で交付する「障害者控除対象認定書」を用意してください。

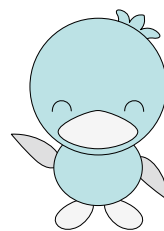

⑪医療費控除を申告するかた

「医療費控除の明細書」を作成してください。

平成29年分の確定申告から、医療費の領収書の添付または掲示は必要ありません。

ただし、明細書の記入内容の確認のため、確定申告期限から5年間、税務署から領収書の掲示または提出を求める場合がありますので、ご自宅で保管してください。

- ▶健康保険制度や生命保険などからの補てん金は、医療費から差し引きます。
- ▶インフルエンザなどの予防接種費用は、医療費控除の対象となりません。
- ▶「医療費控除の明細書」および「セルフメディケーション税制の明細書」は、町ホームページからダウンロードできます。

⑫セルフメディケーション税制による医療費控除の特例の適用を受けるかた

「セルフメディケーション税制*の明細書」および一定の取組を行ったことを明らかにする次の書類を用意してください。

- ▶人間ドックやがん検診をはじめとする各種健診（検診）の領収書または結果通知表
- ▶インフルエンザなどの予防接種の領収書

※平成31年1月から令和元年12月までに国民健康保険税、後期高齢者医療保険料、介護保険料を現金や口座振替で納付したかたに、「納付額確認書」（ハガキ）を1月下旬に送付します。確定申告、住民税の申告に社会保険料として所得から控除できますのでご利用ください。

問合せ＝総務税務課 税務係 ☎76-5131



※セルフメディケーション税制

健康の保持増進および疾病の予防として一定の取組を行うかたが、特定一般用医薬品などの購入費用を1年間に1万2千円を超えて支払った場合に、1万2千円を超える額（控除限度額8万8千円）を所得控除できます。（従来の医療費控除と選択適用となります）

令和元年度分所得税確定申告

税理士による無料税務相談をご利用ください

申告相談と申告書の作成を無料で行います。希望するかたは、事前に各税理士事務所に電話連絡のうえご利用ください。

- 対象者 年収600万円以下の給与所得者で医療費控除や住宅借入金等特別控除などの申告をするかた
年金受給者で確定申告が必要なかた
- 相談日時 2月1日(土)～15日(土) (日曜・祝日を除く) 午前9時30分～午後4時
※事前連絡の際に相談日時、必要書類などを確認してください。
- 問合せ 関東信越税理士会本庄支部 ☎22-7091

■無料税務相談の日程

日程	税理士名	電話	事務所所在地
2月1日(土)	根岸 精一	☎21-2235	本庄市五十子
	松本 和弘	☎33-0315	上里町三町
	松本 純一	☎33-0315	上里町三町
2月3日(月)	浅見 秀子	☎24-0679	本庄市西富田
	小池 裕太	☎22-3074	本庄市本庄
	柴崎 厚	☎22-0606	本庄市栄
2月4日(火)	石田九洲男	☎21-6857	本庄市本庄
	野沢 一雄	☎34-2696	上里町七本木
	三沢 俊之	☎21-2800	本庄市朝日町
2月5日(水)	木村 睦子	☎23-1120	本庄市けや木
	松本 正則	☎34-0307	上里町七本木
	目時 悟	☎33-8859	上里町金久保
2月6日(木)	田村加代子	☎33-8859	上里町金久保
	塚本 富雄	☎76-0684	美里町下児玉
	宮田 昌代	☎33-2764	上里町七本木
2月7日(金)	小暮真一郎	☎33-2141	上里町勅使河原
	多賀谷 実	☎21-7871	本庄市見福
	松本 悦子	☎24-1965	本庄市若泉

日程	税理士名	電話	事務所所在地
2月8日(土)	小川 輝	☎21-0888	本庄市牧西
	菅野 幸夫	☎24-3602	本庄市若泉
	三澤 力男	☎25-7988	本庄市朝日町
2月10日(月)	黒澤 祥一	☎33-1414	上里町七本木
	田中 圭二	☎22-3733	本庄市栗崎
	真々田 豊	☎71-4529	本庄市東台
2月12日(水)	須永 秀和	☎22-4867	本庄市前原
	角谷 高之	☎22-5370	本庄市駅南
	吉澤 政志	☎71-9945	上里町勅使河原
2月13日(木)	田村 幸一	☎71-7808	本庄市下野堂
	塚本 雅俊	☎71-4910	上里町七本木
	松本 健	☎24-5614	本庄市本庄
2月14日(金)	青木 貴子	☎22-3491	本庄市南
	入 敏明	☎71-7792	本庄市千代田
	藤井 桂一	☎21-3625	本庄市見福
2月15日(土)	池田 敦司	☎71-7901	本庄市西富田
	岩堀 薫	☎21-1678	本庄市朝日町
	山下 政信	☎72-1317	児玉町吉田林

税務署からのお知らせ

いつでもどこでもスマホ申告

令和2年1月から、2か所以上の給与所得があるかた、年末調整が済んでいないかた、年金収入や副業などの雑所得があるかたなど、「スマホ専用画面」をご利用いただけるかたの範囲が広がります。

スマホで見やすい専用画面

令和元年分の確定申告書の作成は、簡単で便利なスマートフォンで行ってください。スマートフォンで作成した申告書は、IDとパスワードを入力すれば簡単にe-Taxで申告することができます。

※ID・パスワードは、最寄りの税務署で発行しています。また、発行手続きには、運転免許証などの顔写真付きの本人確認書類が必要となります。
※ID・パスワード方式は暫定的な対応です。お早

めにマイナンバーカードの取得をお願いします。

消費税の確定申告をされるかたへ

消費税の確定申告書を作成するには、令和元年10月1日以降の取引について、売上げや仕入れなどを税率（軽減税率8%・標準税率10%）ごとに区分して記帳するなどの経理（区分経理）を行った帳簿が必要となります。

また、令和元年分からは、消費税確定申告書を作成するには、区分経理を行った帳簿に基づき、「課税取引金額計算表」の作成が必要となります。

問合せ＝本庄税務署 ☎22-2111（代表）

※自動音声案内の「2」をお選びください。
担当部署へおつなぎします。

償却資産の申告は、1月31日(金)まで

申告期間：1月6日(月)～31日(金)

令和2年1月1日時点で美里町内に償却資産を所有しているかたは、申告書の提出をお願いします。

なお、1月1日時点で償却資産を所有していない場合でも、美里町内で事業を行っているかたは、資産がない旨の申告をお願いします。

償却資産とは…

個人や法人で工場や商店などを営んでいるかたが所有している、事業のために用いることができる機械、備品など（土地・家屋を除く）です。なお、近年設置されている太陽光発電設備も含まれます。

問合せ＝総務税務課 税務係 ☎76-5131

太陽光パネルを設置し売電する場合申告が必要です

土地や家屋の屋根などに、発電出力10kW以上の太陽光パネルを設置して売電する場合は、原則売電事業となり、償却資産の申告が必要です。

ただし、家屋に一体の建材（屋根材など）として設置する場合、固定資産税（家屋）として課税されるため、申告の必要はありません。



▶所有者および発電規模別の課税区分

所有者	10kW以上の太陽光発電設備	10kW未満の太陽光発電設備
個人	経済産業省の認定を受けた太陽光発電設備を設置して、売電する場合は、売電事業用の資産となり、課税の対象です。	売電事業用の資産とはなりませんので、償却資産としては課税の対象外です。
個人 (個人事業主)	店舗やアパート、工場などを営む個人事業主のかたが、その事業のために太陽光発電設備を設置した場合は、売電の有無にかかわらず事業用の資産として課税の対象です。	
法人	事業の用に供している資産として、売電の有無にかかわらず課税の対象です。	

▶再生可能エネルギー発電設備に係る課税標準の特例について

次の条件をすべて満たす設備については、課税標準の特例の適用を受けることができます。

《特例内容》

新たに固定資産税が課せられることとなった年度から3年度分について、当該設備に係る固定資産税の課税標準となるべき価格が軽減されます。

《特例の適用を受けるための条件》

※提出書類については、税務係までお問い合わせください。

対象設備	再生可能エネルギー事業者支援事業補助を受けて取得された自家消費型太陽光発電設備		
発電出力	10kW以上	1,000kW未満	1,000kW以上
取得時期	平成28年4月1日～平成30年3月31日	平成30年4月1日～令和2年3月31日	平成30年4月1日～令和2年3月31日
特例割合	最初の3年度分 課税標準となるべき価格の 3分の2	最初の3年度分 課税標準となるべき価格の 3分の2	最初の3年度分 課税標準となるべき価格の 4分の3

※前年度に申告されたかたには、12月中に申告書を送付しています。初めて申告する場合など、お手元に申告書がない場合にはご連絡ください。

※申告書は町ホームページ（税金→様式ダウンロード）からダウンロードすることもできます。

就学に関する支援制度のご案内



町では、小学生から大学生までの子どもを持つ家庭に対し、様々な資金支援制度を設けています。支援を希望する場合は、教育委員会事務局 学校教育係（役場庁舎2階 ☎76-0201）までお問い合わせください。

1. 利用できる制度

	小学校	中学校	高校など	大学・短大・専門学校など
就学援助制度	■	■		
奨学金貸付制度			■	■
入学準備金貸付制度		■	■	■
教育資金利子補給金交付制度			■	■

※ ■ に該当するかが支援制度の対象になります

2. 制度の概要

	就学援助制度	奨学金貸付制度	入学準備金貸付制度	教育資金利子補給金交付制度
名称	美里町要保護及び準要保護児童生徒就学援助制度	美里町奨学金貸付制度	美里町入学準備金貸付制度	美里町教育資金利子補給金交付制度
種別	助成（返還不要）	貸付（無利子） ※返還は卒業6か月後から	貸付（無利子） ※返還は入学6か月後から	助成（返還不要）
対象者	町立小・中学校に通う児童生徒の保護者	本人または保護者	保護者	教育ローンの貸付けを受けた保護者
内容	給食費、学用品費、修学旅行費などに対する助成	授業料などに対する貸付 ◎大学生月額40,000円	入学費用に対する貸付 ◎大学入学予定者500,000円	過去1年間に支払った教育ローンの利子分を助成（限度額30,000円）
申請条件（主なもの）	◎児童扶養手当などを受けている世帯 ◎生活保護を受けている世帯 ◎住民税などの非課税・減免世帯 ◎その他経済的に困りの世帯 など	◎町内に1年以上居住していること ◎連帯保証人を立てられること ◎同種の貸付を受けていないこと ◎住民税などを滞納していないこと など		◎町内に1年以上居住していること ◎ローンの返済に滞納がないこと ◎住民税などに滞納がないこと など

※詳細については、以下および次のページをご覧ください

費目	小学生	中学生
学用品費	11,520円	22,510円
通学用品費（1年生除く）	2,250円	2,250円
新入学学用品費（1年生のみ）	50,600円	57,400円
校外活動費（宿泊無し）	1,580円	2,290円
校外活動費（宿泊有り）	3,650円	6,150円
給食費	実費相当額	実費相当額
修学旅行費	実費相当額	実費相当額

※令和元年度の場合

援助費（年間支給限度額）

- ⑥ その他、経済的に困りの世帯
- ⑤ 生活福祉資金の貸付を受けている世帯
- ④ 児童扶養手当またはひとり親家庭等医療費受給世帯
- ③ 住民税非課税世帯または住民税、個人事業税、固定資産税、国民年金、国民健康保険税の減免世帯
- ② 生活保護が停止または廃止された世帯
- ① 生活保護を受けている世帯

援助を受けることができるかた

前年度または本年度において次のいずれかに該当し、援助が必要と教育委員会が認めるかたの保護者に対し、費用の一部を援助します。

美里町要保護及び準要保護児童生徒就学援助制度

申請期限

令和2年4月分から援助を希望する場合

2月28日(金)まで

※就学援助申請は年度途中でも受け付けています。認定された場合は翌月分または、翌々月分から支給します。

美里町奨学金・入学準備金貸付制度

経済的理由により就学資金の調達が困難なため、奨学金または入学準備金の貸付を行います。

貸付を受けることができるかた

- ① 中学校（入学準備金のみ）、高等学校、高等専門学校、大学（短大）または専修学校（高等課程・専門課程）に在学中または入学が確実であること
 - ② 美里町に1年以上居住していること（就学希望者が通学のため、一時的に町外へ居住することは可）
 - ③ 町税を完納していること
 - ④ 入学金、授業料などの調達が困難であること（※申請受付後に所得審査があります。）
 - ⑤ 連帯保証人を1人立てられること
 - ⑥ 同種の貸付を受けていないこと など
- 申請期限**
- ① 奨学金（令和2年4月分から貸付を希望する場合） **4月30日(木)まで**
 - ② 入学準備金（今年度中に貸付を希望する場合）

（各） **2月14日(金)まで**

貸付額（限度額）

	奨学金 (月額)	入学準備金 (1回)
中学校	貸付制度なし	200,000円
高等学校	20,000円	250,000円
高等専門学校	30,000円	250,000円
大学・短大	40,000円	500,000円
専修学校 (高等)	20,000円	250,000円
専修学校 (専門)	30,000円	500,000円

美里町教育資金利子補給金交付制度

日本政策金融公庫や金融機関などの「教育ローン」の貸付けを受けた保護者に対して、前年1年間に返済した利子の一部（限度額3万円）を助成します。

申請期限

2月28日(金)まで

各支援制度の申請方法

各支援制度により、条件・必要書類は異なります。まずはお気軽に教育委員会事務局 学校教育係（☎76・0201）にお問い合わせください。

美里町プレミアム付商品券購入引換券交付申請の締め切りについて

令和元年10月の消費税率引き上げが低所得者などの消費に与える影響を緩和することなどを目的として「美里町プレミアム付商品券」を販売しています。

低所得者のかたが商品券を購入するには、美里町プレミアム付商品券購入引換券交付申請をして、所得審査を受ける必要があります。審査の結果、令和元年度の住民税が非課税と判明したかた（ただし、住民税が課税されているかたの扶養親族などや生活保護受給者は対象外）へ美里町プレミアム付商品券購入引換券を発行します。美里町商工会でお買い求めください。

購入対象者と思われるかたへ、令和元年6月と10月に交付申請書を同封した案内通知を送付しています。購入のご希望があり、交付申請がお済みでないかたは1月31日(金)まで受け付けておりますので、申請をお願いします。

購入引換券交付申請受付：1月31日(金)まで

（郵送可）1月31日(金)消印有効

商品券販売期間：2月28日(金)まで

商品券販売場所：美里町商工会

商品券使用期間：3月31日(火)まで

※1人4,000円で5,000円分の商品券を5回まで購入可能です。使用期間を過ぎた商品券については換金などできません。3月31日(火)までに使い切る範囲でお買い求めください。

問合せ 住民福祉課 戸籍福祉係

☎76・5132

埼玉県北部地域で『空き家バンク』を行っています

町では、埼玉県北部の6市町（熊谷市、本庄市、深谷市、神川町、上里町、寄居町）と連携して空き家バンク制度を行っています。

◎募集しています！

お持ちの空き家を売りたいかた、貸したいかたは、ぜひ登録をお願いします。まずは、建設水道課 開発環境係までご連絡ください。宅建業者などによる調査を行い、登録可能か判断します。
※登録された空き家は、埼玉県北部地域空き家バンクホームページなどで情報を公開しています。



◎空き家とセットで農地を売りたい！

一般的に、農家でないかたは農地を取得できないこととなっています。しかし、「空き家バンク」を活用し、空き家と農地をセットにすることで農地付空き家として農地を取得することができます。これにより「空き家といっしょに遊休農地があり、不用で処分したい」や「移住を考えているが、田舎暮らしと併せて農業もしてみたい」の声に応えることができます。空き家と遊休農地があるけど、なんとか処分したいとお考えのかたはぜひ登録してください。



農地付空き家として登録する条件

- ・空き家が「空き家バンク」に登録されていること
- ・空き家とセットを希望する農地が遊休農地であること
- ・空き家と農地の所有者は同一であること

問合せ＝

空き家バンクについて
建設水道課 開発環境係 ☎76-5134
農地付空き家について
農業委員会事務局 ☎76-5133

空き地・空き家の所有者のみなさんへ

『美里町空き地バンク』登録にご協力ください！！

空き地を売りたいかた、貸したいかたはぜひ一度ご相談を！

町では、空き地（宅地、雑種地、農地）の有効活用により荒廃防止と町内への定住促進による地域活性化を図ることを目的として、空き地バンク制度を行っています。

◎募集しています！

空き地を売却・賃貸したいかた、空き地を利用・購入したいかたは、ぜひ登録をお願いします。また、町と協定を締結した宅建協会による空き地の活用相談も行っています。



まずは建設水道課 開発環境係へご相談ください。

ホームページ QRコード

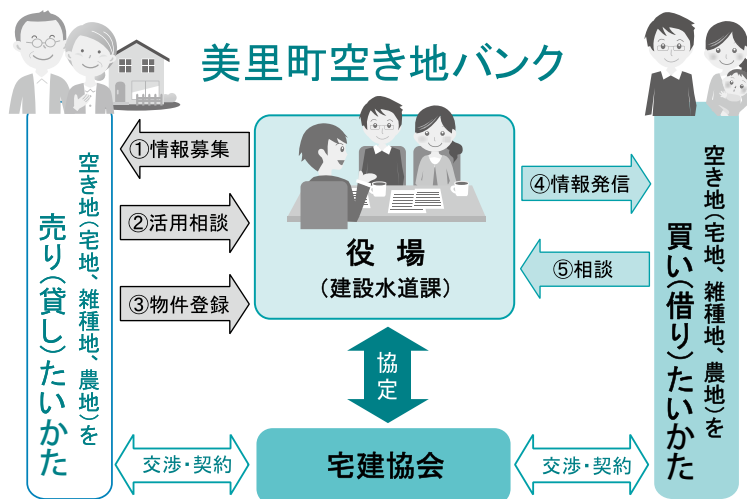

問合せ＝建設水道課 開発環境係 ☎76-5134

4月26日(日)

美里町長選挙が行われます

任期満了による美里町長選挙が行われます。

貴重な一票をムダにすることなく、投票日にはみんなそろって投票しましょう。

告示日	4月21日(火)	
投票	日時	4月26日(日) 午前7時～午後8時
	場所	町内11投票所
期日前投票	日時	4月22日(水)～25日(土) 午前8時30分～午後8時
	場所	美里町防災倉庫 会議室
投票できる人	投票日当日に18歳以上で、住民票が作成された日、または転入届をした日から引続き3か月以上美里町に住所を有し、選挙人名簿登録日に美里町に住所を有する人。	
開票	日時	4月26日(日) 午後9時～
	場所	美里町役場 201会議室

大事な投票、忘れずに!

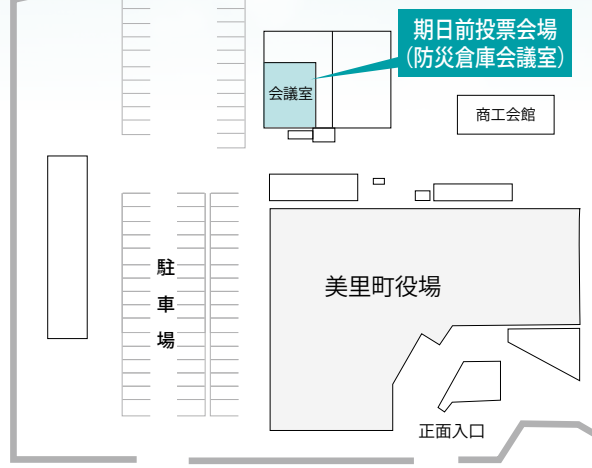

美里町長選挙 立候補予定者説明会を開催します

立候補の届出などについての説明会を下記のとおり開催します。立候補を予定されているかたは、ご出席ください。

- 日時：2月12日(水) 午前10時から
- 出席人数：1候補者につき、候補者を含め3名以内
- 場所：美里町役場 201会議室

選挙の情報をメール配信します！ 今すぐ「行政情報メール」の登録を!!

町では、開票結果など選挙についての情報をメール配信しています。この機会に、「行政情報メール」の登録をお願いします。

行政情報メールの登録方法

- ①携帯電話またはパソコンから misato@f.bmb.jp へ空メールを送信してください。
 - ②登録確認のメールが送られます。メールに記載されているURLをクリックし、表示された登録フォームから、配信希望メールを選択し、「登録」ボタンを押してください。
 - ③登録が完了し、登録完了のメールが送られます。
- ※詳細は、町ホームページをご覧ください。



行政情報メール
QRコード

問合せ＝美里町選挙管理委員会 ☎76-1115

第27回 美里町万葉の里ハーフ駅伝大会

2月2日(日) 開催

◆一般参加対抗の部 (行政区を含む)・女性対抗の部

AM 9:50 START

◆中学生対抗の部

AM 10:00 START

今年で27回目を迎える美里町万葉の里ハーフ駅伝大会が2月2日に開催されます。

コースは遺跡の森館前をスタートして、遺跡の森周辺を周回するコースとなっています。

スタート・ゴール地点や沿道で多くの声援をお願いします。

問合せ＝教育委員会事務局 生涯学習係 ☎76-3431

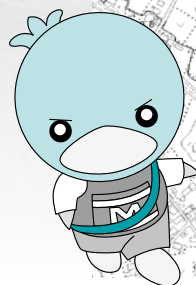
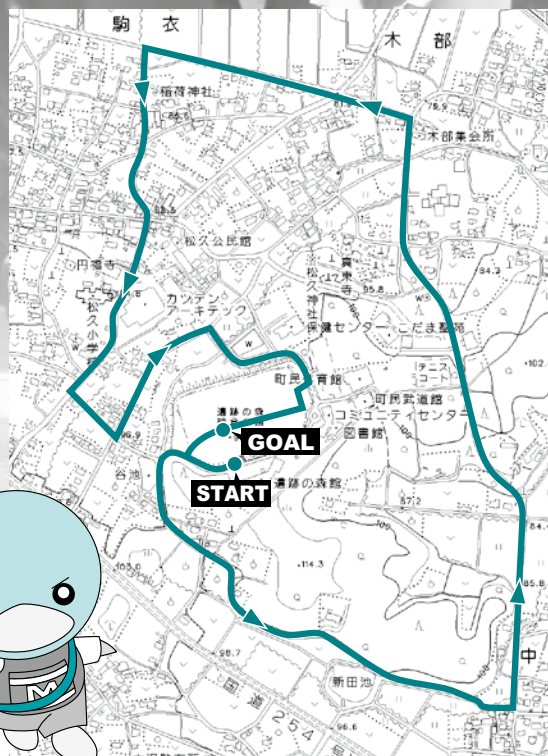

出場予定チーム一覧表 (73チーム)

一般参加対抗の部 (行政区を含む)

番号	チーム名	番号	チーム名
1	上里町役場RC	21	広木A
2	上里陸連A	22	広木B
3	上里陸連B	23	戸田消防A
4	上里陸連C	24	戸田消防B
5	大仏	25	戸田消防C
6	AKOアスリーツ	26	松島ミートA
7	やまたまご	27	松島ミートB
8	バンブー王国・爽	28	行田
9	バンブー王国・命	29	DBU蹴球会
10	バンブー王国・健	30	日産化学(株)A
11	キノスク東児玉	31	日産化学(株)B
12	チームKIBE	32	日産化学(株)C
13	あったかい岩崎氏	33	チームAMAGASU
14	野中ランナーズ	34	タカハシソースA
15	駒衣1	35	タカハシソースB
16	駒衣2	36	タカハシソースC
17	チーム911S	37	埼玉県立寄居城北高校
18	チーム911RS	38	KDAT A
19	ふかやJレジェンド	39	KDAT B
20	ふかやJエクセレント	40	KDAT C

番号	チーム名
41	神川町役場レジェンド
42	戸田市ニコペース会A
43	戸田市ニコペース会B
44	美里町役場RC
45	戸田市RUN×3
46	チームAKB
47	戸田市役所

中学生対抗の部

番号	チーム名
201	美里中野球部
202	児玉中駅伝部
203	男衾中学校Aチーム
204	上里北中A
205	上里北中B
206	本庄南中野球部A
207	本庄南中野球部B
208	岡部中A
209	岡部中B
210	岡部中C
211	美里中男子バスケット
212	神川中野球部A
213	神川中野球部B
214	本庄東中野球部A
215	本庄東中野球部B
216	本庄東中野球部C
217	美里中A
218	美里中B

女性対抗の部

番号	チーム名
101	男衾中学校Aチーム
102	男衾中学校Bチーム
103	上里北中
104	岡部女子A
105	岡部女子B
106	岡部女子C
107	岡部女子D
108	美里中

寄附により購入した本のコーナーを設置しました！

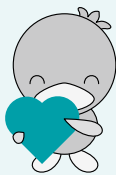

このコーナーの本は、下児玉地内にお住まいだった『故 新井 章さん』の希望により、ご親族の速水梅子さんからの寄附金によって購入した本です。

「岩波少年文庫」、「ストーリーで楽しむ日本の古典」、「絵本版おはなし日本の歴史」、「ポプラディアプラス [世界の国々]」、「なぜ?の図鑑」など、子ども向けの本がたくさん入りました。ぜひ手にとってご覧ください。

新しい本を紹介します。ぜひご来館ください。

一般書

『妙麟』



赤神諒 / 著 光文社

戦国末期の天正14年12月、九州最大の大夫家が、今、滅びの時を迎えている。大友宗麟の重臣吉岡家の鶴崎城では、尼僧の女武将が島津軍相手に籠城して…。恋に戦に生きた女武将の熱き魂に迫る戦国ロマン小説。

銀座の紙ひこうき



はらだみずき / 著
中央公論新社

本は紙でできている。それは、時代が変わっても、変わらない。雑誌黄金期に紙の「仕入」に奮闘する若者の仕事と恋を描いた、ハートフルな人間ドラマ。

『これで安心！働きながら介護する ケアも仕事も暮らしもバランスとって』

川上由里子 / 著 技術評論社

仕事と介護の両立を目指す人に向け、制度やサービスの上手な利用法から、住まいの整え方・選びかた、介護の先輩たちの工夫とアイデア、自分自身のケアまで、不安や悩みを解消するヒントが満載。シートサンプル等の付録付き。

児童書

『巨大空港』

鎌田歩 / さく 福音館書店



世界の空とつながる空港に、朝いちばんの飛行機がやってきました。きょうも空港の1日ははじまります。人、もの、車、そして飛行機のにぎやかな1日を描いた絵本。ターミナルを図解した約1.2mの観音開きページあり。

『だれも知らない時間』

安房直子 / さく いもとようこ / 絵 金の星社



カメラから寿命を分けてもらい、1日1時間、自分だけのふしぎな時間を持つようになった良太。その時間で太鼓の練習をしていると、女の子がやってきて…。作家・安房直子の独特の世界をいもとようこが描いた絵本。

『おばけとしょかん』

齊藤洋 / 作 講談社

夜のとしょかんに行ったことはありますか？学校帰りにママに頼まれて、としょかんに戻りにいった男の子。新しいバスの図鑑を見ているうちに眠ってしまうと、おばけバスの夢を見て…。夜のとしょかんの「おばけ」のお話。

問合せ＝森の図書館 ☎75-2055

開館時間 平日：午前10時～午後6時 土日祝日：午前10時～午後5時

※休館日…毎週月曜日、1月31日(金)【整理日】

令和元年12月28日(土)～令和2年1月4日(土)【年末年始】、2月2日(日)【ハーフ駅伝大会】



ホームページ
QRコード

よろしくお願いします

紹介します!! 新しい32名の

民生委員・児童委員さん、主任児童委員さん

12月2日(月)、民生委員・児童委員30名と主任児童委員2名が、厚生労働大臣と埼玉県知事から委嘱されました。

民生委員・児童委員は、福祉について住民の立場に立った相談・援助・福祉サービスの情報提供・利用などの支援活動を行っています。また、主任児

童委員は、児童福祉を専門に担当しています。

生活に困っているかたや身体の不自由なかた、ひとり暮らしの高齢のかたなど、援助を必要とするかたの相談に応じ、役場や関係機関との橋渡し役として活動されます。

問合せ＝住民福祉課 戸籍福祉係 ☎76-5132



■各地区の民生委員・児童委員 (敬称略)

担当地区名	氏名
根木	根岸 和子
関(西)	春山 志津江
関(東)	平野 すみ子
南阿那志(第1)	小林 たけ
南阿那志(第2)	山崎 道子
北阿那志	田島 初美
小茂田(第1)	小池 美子
小茂田(第2)	市川 艶子
下児玉	木下 幸子
北十条	櫻沢 眞弓

担当地区名	氏名
南十条	萩岡 義春
沼上(第1)	細村 秀子
沼上(第2)	逸見 秀美
広木(第1)	飯野 浩子
広木(第2)	神久 壽子
駒衣(第1)	福島 恵美子
駒衣(第2)	米崎 貴美子
木部	分須 洋子
古郡	佐藤 通隆
甘粕(第1)	篠原 利江

担当地区名	氏名
甘粕(第2)	堀内 利幸
中里	根岸 昌江
湯栢	関口 英世
野中	大野 恵子
小栗	持田 京子
猪俣	卜部 久江
湯本	大澤 登志子
大仏	中島 千代子
白石	飯野 みち子
円良田	森田 實

■主任児童委員 (敬称略)

担当地区名	氏名
東児玉地区	長谷川 仁治
松久・大沢地区	小林 健治



消費生活相談Q&A

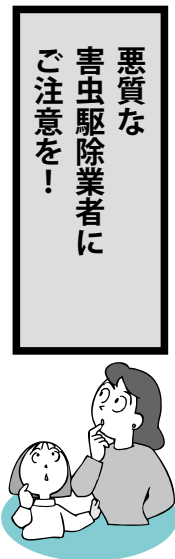

悪質な
害虫駆除業者に
ご注意を！

【事例】
自宅の屋根裏にねずみがいると思い、インターネットで見つけた害虫駆除業者に電話し、見積もりのための訪問を依頼した。業者は調査後、ネズミではなく、ハクビシンの足跡や糞があると云った。見積もりは、燻煙処理、屋根裏への侵入忌避剤、断熱材撤去・処分、消毒、侵入口修繕等で200万円となったが、その場で発注書に署名・押印を求められ、自分も早く何とかしたいという思いもあり契約してしまった。

その後、役所に相談したところ、駆除業者の団体を紹介され、数社に問い合せしたところ相場が20〜30万円と知った。解約したい。

ハクビシンやネズミの他、イノシシ、アラグマ、蜂といった害獣・害虫駆除に専門的な知識や技術が必要な場合、消費者自身で対処することが難しく、専門の業者に依頼することがあります。

しかし、インターネットで探した専門業者に依頼したところ「高額な金額を要求された」「何かと追加料金を請求される」「キャンセルに応じてくれない」「ついでに屋根工事を契約させられた」などの相談が増えています。

【消費者へのアドバイス】

- ① 複数社から見積もりをとり、サービス内容や料金を十分に検討しましょう。また、見積もりを取るのに料金が発生するののかも、あらかじめ確認しましょう。
 - ② 広告の表示や電話で説明された料金を鵜呑みにしないようにしましょう。現場の状況に応じて料金が変わるのか、追加料金が発生する可能性があるのか、キャンセル料や保証はどうなっているかなど、契約前に確認しましょう。
 - ③ 契約を急がされたり、自身が焦っていても安易に契約しないようにしましょう。契約内容やサービス内容に納得できない場合や不要な勧誘はきっぱり断りましょう。
 - ④ 訪問販売で契約した場合は、クーリング・オフができる場合があります。
- 害獣・害虫の駆除といっても勝手に捕獲などをしてはいけない生物もあります。例えばハクビシンは鳥獣保護管理法、アラグマは外来生物法の規制を受けます。
- 駆除方法や駆除団体の紹介といった相談を受けている市町村役場もあります。

■困ったときの相談窓口は：
消費者ホットライン
☎1888（1888泣き寝入り）と覚えてください。
消費生活支援センター熊谷
☎048・524・0999
役場『消費者相談窓口』
☎76・5133（農林商工課内）

みさと文芸

俳句と短歌を募集中！毎月5日まで
に総合政策課へお届ください



短歌
忙しさを消し去ること孫やさし
この一刻を宝物とせん

清水ミヨ子

番付けを下げても勢凜とした
変らぬ気迫で幕に戻した

原 武久

店頭に年賀はがきが早並び
月日の流れ心にしみる

小林カツ子

晩秋の気良く和ぎ目前の
照り葉盛んに錦の如し

福島恵美子

静もれる冬の木立に風なくて
吾に寂しき昼の空間

堀内 英子

窓枠に雪化粧した富士を観て
遊覧船が芦ノ湖を往く

原田 淳子

溢れるか避難しようか皆迷う
天の仁けも何時まで続く

有馬 康博

北のはて迎えてくれた地平線
沈む夕陽の佐渡の静けさ

有馬 千代

俯いて開くダリアは「皇帝」と
呼ばれることをはにかむかのよう

丸山 好子

吹き荒れるひと夜は明けて寒空に
生絹のような朝の月あり

中里 合江

俳句・短歌の投稿には、住所・氏名・連絡先・ふりがな等を必ず明記してください。

ワンポイント手話講座 202

～熊～

二指で首に「月」を描く



(出典：わたしたちの手話 (3) / (一財) 全日本ろうあ連盟発行)

日頃の活動が表彰されました！ 「第51回 シラコバト賞」を受賞

11月14日(木)、第51回シラコバト賞の表彰があり、美里町からは猪俣百八燈保存会が受賞しました。

シラコバト賞とは、日頃身近なところで、住み良い地域社会の実現のために、積極的な実践活動を行っている個人や団体などに贈呈するものです。

猪俣百八燈保存会は、「猪俣の百八燈」の伝統を伝え続けるために、文化伝承活動として長年活動を行っています。

この度の受賞は、その功績が認められたものです。



更生保護制度施行70周年記念 第66回埼玉県更生保護大会 表彰功労者

9月19日(木)、戸田市文化会館ホールにおいて更生保護制度施行70周年記念第66回埼玉県更生保護大会が開催されました。

当日は、埼玉県保護司会連合会副会長より天皇陛下のおことばの奉読がありました。その後、功労者の表彰が行われ、美里町保護司および更生保護女性会員から以下5名のかたが表彰されました。

表彰名	氏名 ※敬称略	所属
関東地方更生保護委員会委員長表彰	小林良純 (下児玉)	保護司
	関口正子 (中里)	
さいたま保護観察所長感謝状	逸見てる子 (沼上)	更生保護女性会員
埼玉県更生保護女性連盟会長表彰	松木紀美子 (中里)	
	鎌田富恵 (小茂田)	

チャリティーにも協力しています 第35回美里町民ゴルフ大会



優勝 加藤一良さん (写真中央)

準優勝 森義己さん (写真左)

第3位 大野久直さん (写真右)

11月14日(木)、美里ロイヤルゴルフクラブで、第35回美里町民ゴルフ大会が行われました。

この大会は、戸田市交流ゴルフ大会を兼ねていて、姉妹都市である戸田市との交流が行われました。

ご寄付ありがとうございます

美里ゴルフ連盟から、社会福祉協議会に寄付をいただきました。ありがとうございました。

有効に活用させていただきます！ —美里経済会から寄付をいただきました—



10月9日(木)、美里経済会から学校支援のためにと、寄付をいただき、美里町役場で黒澤会長から原田町長に手渡されました。

いただいた寄付金は、大沢小学校のために、有効に活用させていただきます。

また、美里経済会からはこれまでも3回にわたり寄付金をいただいております。今回で町内のすべての小・中学校に寄付金をいただいたこととなります。

誠に、ありがとうございました。

バレーボール連盟
第7回秋季（混合）バレーボール大会



優勝：ツインズ

準優勝：美里工業A 第3位：コスモスレディース

11月17日(日)、第7回秋季（混合）バレーボール大会が開催されました。試合は、第1試合から各ブロックでフルセットの熱い戦いが繰り広げられ、今年も友人・家族・同僚らがチームを組み、和気あいあいの大会となりました。決勝戦では、ツインズと美里工業Aが白熱した試合を行い、抜群のチームワークでツインズが優勝の栄冠を手に入れました。

バレーボール連盟では、一緒にバレーを楽しみたい仲間・チームを随時募集しています。
問合せ＝教育委員会事務局 生涯学習係 ☎76-3431

安全運転をお願いしました
冬の交通事故防止運動街頭キャンペーン



12月4日(水)、県道本庄寄居線の美里町役場前交差点で冬の交通事故防止運動期間中に街頭キャンペーンが行われました。

キャンペーンでは、交通安全母の会、交通安全協会、交通指導員の皆さんが赤信号で止まったドライバーたちに交通安全啓発グッズを手渡して、安全運転をお願いしました。



美里町から2団体参加
「ふれあい芸能まつり」が開催



11月10日(日)、本庄市民文化会館にて、第38回「ふれあい芸能まつり」が開催されました。これは、「県民の日」協賛事業として児玉郡市のコミュニティ協議会が昭和54年から開催しています。当日は郡市内の18団体が出演し、日頃の練習の成果を発表しました。

美里町からは「美里町民踊連盟」、「結び太鼓響」の2団体が参加し、各団体の演奏や踊りで来場した大勢の観客を魅了しました。

連覇達成!! 第27回美子連郷土かるた大会
駒衣チームが優勝!!



優勝：駒衣チーム

準優勝：下児玉②チーム 第3位：甘粕チーム

11月30日(土)、町民体育館で美里町子ども会育成会連絡協議会主催による第27回美子連郷土かるた大会が行われました。

大会には、町内の小学生（4～6年生）の20チームが参加し、熱戦の末、駒衣チームが優勝しました。

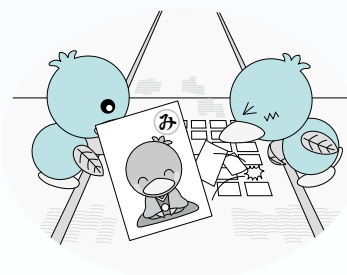

美里町浄化槽設置整備事業補助金交付制度

「合併処理浄化槽」を設置して快適な生活環境を

— 合併処理浄化槽へ転換するかたの負担を軽減するために、補助金を交付しています。 —

合併処理浄化槽にすると、側溝などに排水される汚水の汚れが大幅に減少します。さらに、悪臭や害虫の発生を抑制し、生活環境の向上にもつながります。

今年度分
締切間近!!

◎単独処理浄化槽とは…

トイレのみ処理し、その他の生活雑排水は未処理のまま側溝を通じ河川に流れ、河川を汚す原因になります。

◎合併処理浄化槽とは…

雨水を除く生活雑排水(トイレ・お風呂・キッチンなど)を処理します。

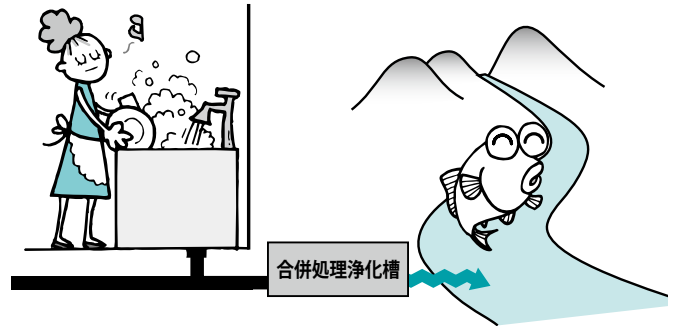

■対象地域＝浄化槽整備区域と公共下水道整備区域内の未供用区域

※公共下水道供用開始区域と農業集落排水整備区域は対象外です。

■対象者＝専用住宅に単独浄化槽または汲み取り便槽を10人槽以下の合併処理浄化槽に入れ替えるかた

※新築、増築、改築に伴う場合は対象外です。

■補助金額(最大) = 5人槽 514,000円
7人槽 596,000円
10人槽 730,000円

※条件により異なります。

■申込期限＝1月31日(金)まで

◎補助基数に限りがあります。詳しくは、お問い合わせください。

問合せ＝建設水道課 上下水道係 ☎76-1116

美里町指名競争入札経過および結果

(令和元年11月22日開札)

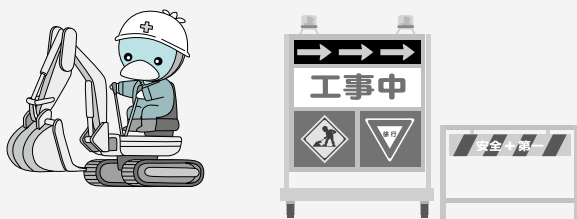

農業集落排水処理事業 管路点検清掃業務委託 (円良田処理区)

履行場所：美里町全域

入札対象額：2,773,277円(消費税除く)

契約額：2,838,000円(消費税含む)

業者名	入札価格	落札者・価格等
川本技研工業(株)	2,580,000円	川本技研工業(株) 落札価格： 2,580,000円 (消費税除く)
(株)武田エンジニアリング	2,627,000円	
藤田エンジニアリング(株) 埼玉支店	2,648,000円	
(株)日野商事	2,680,000円	
(株)日栄興業	2,692,500円	

児玉郡市農婚イベントの 参加女性を募集

児玉・本庄地域の農業後継者対策として農業体験を兼ねた婚活イベントを開催します。



【開催日時】 3月7日(土) 午前10時30分～午後5時

【場所】 J A 埼玉ひびきの本店ほか

【料金】 3,000円

(当日受付時に徴収します)

【対象者】 20歳～概ね40歳の独身女性

【申込期間】 1月6日(月)～2月21日(金)

※申込方法など詳細はお問い合わせください。

【問合せ】 J A 埼玉ひびきの

企画管理課 農婚受付係 ☎24-7711

情報ネットワーク

誰でも！気軽に！

ゴミ拾いボランティア

参加者募集!!

児玉郡市内のボランティアグループなどで組織されている「児玉地域ボランティア連絡協議会」では、誰でも気軽にできるボランティア活動として毎年ゴミ拾いを実施しています。

今年も美里町で実施します。ぜひご参加ください。みんなで町をきれいにしましょう。
日時 2月16日(日) 午前9時30分～10時30分(予定)

集合場所 東児玉公民館
実施内容 関越自動車道の側道のゴミ拾い

持ち物 軍手、タオル、飲み物、トンガ(お持ちのかたのみ)



申込み・問合せ 美里町社会福祉協議会

☎ 76-3601

2020年農林業センサス

統計調査に

ご協力ください

農林水産省では、2月1日現在で「2020年農林業センサス」を実施します。

農林業センサスは、農林業の実態を明らかにし、国や都道府県、市区町村はもちろん各方面にわたり、広く利用できる総合的な統計資料を得るための調査です。

全国の農家や林家をはじめ、すべての農林業関係者を対象に行われる『農林業の国勢調査』ともいべきものです。

皆さまのお宅や会社などに調査員が調査に伺いましたら、ご協力をお願いします。

問合せ 農林商工課 産業振興係
☎ 76-5133

令和元年度児玉郡市

手話通訳者登録試験を実施します

日時 2月22日(土) 午前10時～
場所 本庄市市民活動交流センター (はにぼんプラザ)

活動室 E

受験資格 以下のいずれかに該当する方

- ・手話通訳士の資格称号を有する方
- ・埼玉県手話通訳者として委嘱された方
- ・手話通訳者全国统一試験に合格している方

申込み 所定の申請書に必要事項を記入のうえ、1月28日(火)までに、本庄市社会福祉協議会に提出(土日・祝日を除く)

8時30分～午後5時15分)
問合せ 本庄市社会福祉協議会
☎ 22-7275

☎ 22-7275

ご相談は特別相談窓口まで!

パートタイム・有期雇用労働、派遣労働特別相談窓口を開設します

4月1日から正規雇用労働者と非正規雇用労働者の間の不台

理な待遇差が禁止されます。

ご相談は、次の窓口までお願いいたします。

特別相談窓口①

パート・有期雇用労働者の均等・均衡待遇に係る特別相談窓口

埼玉労働局雇用環境・均等室内

☎ 048-600-6210

特別相談窓口②

派遣労働者の均等・均衡待遇に係る特別相談窓口

埼玉労働局職業安定部需給調整事業課内

☎ 048-600-6211

期限内に納めましょう

1/31(金) 国民健康保険税(第7期)、介護保険料(第7期)
後期高齢者医療保険料(第7期)

練習の成果を見てください!

児玉郡市

リズムなわとびクラブ

定期発表会2020

お誘い合わせのうえ、ぜひご来場ください。

日時 11月26日(日) 午後0時
30分(開場 正午)

場所 本庄市民文化会館

大ホール

問合せ 児玉郡市リズムなわ

とびクラブ 妹尾

☎090・8105・7847



NPO法人の一層の拡大のため

NPO法人設立等

個別相談会を開催します

NPO法人の一層の拡大を図るために、NPO法人の設立を考えているかたやNPO活動に興味のあるかたを対象に、本庄市市民活動推進課との共催により「NPO法人設立等個別相談会」を行います。

日時 2月15日(土) 午後1時
～4時

場所 本庄市市民活動交流センター(はにぼんプラザ)2階

活動室C

料金 無料

対象 NPO法人設立を検討

されているかた、NPO活動に興味のあるかた

申込期限 2月10日(月)まで

申込み・問合せ

埼玉県北部地域振興セン

ター本庄事務所

☎24・1110

県立特別支援学校

埼玉第一学園(盲学校)

高等部専攻科入学者の募集

本校高等部専攻科(3年課程)では、視覚障害(全盲または弱視)の10代から60代のかた

が、あん摩・マッサージ・指圧、はり、きゅうの技能を習得しています。卒業時には国家試験の受験資格が得られ、免許取得後

は病院や介護施設などへの就職、治療院開業、進学などの道がひらけます。

対象 ①両目の矯正視力がおおよそ0.3未満のかた、または

矯正視力が0.3以上のかたで、盲学校の教育を受けることが適当であると判断できるかた
②高等学校を卒業したかた、もしくは3月卒業見込みのかた、またはこれらの者と同等以上の学力があると認められるかた
選考日 2月14日(金)
相談・見学 随時、受け付けています。

※詳しくはお問い合わせください。
問合せ 県立特別支援学校埼玉第一学園(盲学校) 高等部専攻科 ☎049・231・2121



お手軽クッキング 225

～減塩レシピ～ 緑黄色野菜サラダ

1人当たり	
エネルギー	塩分
77kcal	0.3g



材料 (4人分)

- ほうれん草…………… 160g
- 人参…………… 80g
- かぼちゃ…………… 120g
- マヨネーズ…………… 大さじ1
- ④しょうゆ…………… 小さじ1
- すりごま…………… 大さじ1

作り方

- ①ほうれん草を色よく茹でて冷水にとり、水けを絞って3cm長さに切る。
- ②人参は細切りにし、塩少量を加えた湯で茹でて、冷ます。
- ③かぼちゃは一口大の幅5mmのくし切りにし、ラップをして電子レンジで2～3分加熱する。
- ④④を混ぜ合わせ、①②③と和える

協力：美里町食生活改善推進員連絡協議会

※食改会員さんを募集しています。詳しくはお問い合わせください。
[問合せ]保健センター 健康増進係 ☎76-2855

戸籍の窓口 (敬称略)

11月届出分 11月16日～12月15日届出分

この欄に掲載を希望されないかたは届出時に窓口または総合政策課へお申し出ください。

お誕生おめでとう

名 前 (世帯主) 行政区
なかざと しゅう
 中里 秀 (哲也) 木部
おかやす
 岡安いろは (俊樹) 中里
ささきまこと
 佐々木千穂 (良) 野中
よしだ りあら
 吉田 琳羅 (真美) 猪俣

お悔やみ申し上げます

名 前 (世帯主) 行政区
 関根 孝教 (茂) 根木
 春山 勉 (和枝) 関
 矢野 光子 (-) 関
 関本 照子 (-) 南阿那志
 井田 松雄 (-) 小茂田
 森藤 進 (真一) 小茂田
 谷田 幸一 (正志) 下児玉
 新井 文夫 (美代子) 北十条
 福島ツマ子 (忠孝) 北十条
 櫻澤 茂男 (-) 南十条
 長滝 浩章 (春代) 沼上
 庄子正一郎 (晋野はるの) 木部
 木村 守 (明美) 古郡
 飯島 功 (-) 中里
 砂永 和男 (-) 湯柄
 中島 トミ (-) 野中
 清水 和枝 (正男) 大仏
 柳原 君江 (富吉) 大仏

人口と世帯 ()内は前月比です
 (12月1日現在外国籍のかたも含みます)
 人口 11,215人 (-6人)
 男 5,675人 (-9人)
 女 5,540人 (+3人)
 世帯 4,418戸 (+2戸)

警察とみんなを結ぶ2つの「ホットライン」

1つは、皆さんがよく知っている「110番」。

もう1つが「警察相談専用電話『#9110』」です。

緊急ではないが警察に相談したいことがある、という場合は『#9110』へ。

*24時間受付(夜間および土曜日・日曜日・祝日・年末年始は当直対応となります。)

■プッシュ回線：#9110 ■ダイヤル回線：☎048-822-9110

○大人の救急電話相談・小児救急電話相談 (全国共通ダイヤル#7119で365日、24時間実施)

急な病気やけがに関して、看護師の相談員が医療機関を受診すべきかどうかなどをアドバイスしますので、判断に迷ったときはお気軽にお電話ください。

■相談時間=毎日24時間

■電話番号=#7119 ☎048-824-4199

(ダイヤル回線、IP電話、PHSをご利用の場合)

※次の番号からも電話をかけられます。

○大人の救急電話相談 #7000

○小児救急電話相談 #8000 または ☎048-833-7911

※利用上のご留意

この電話相談は医療行為ではなく、電話でのアドバイスにより、相談者の判断の参考としていただくものですので、あらかじめご理解のうえ利用ください。

■問合せ=埼玉県保健医療部医療整備課 ☎048-830-3559

○医療機関情報の問い合わせ (24時間)

救急車を呼ばなくても病院へ行くことができる場合は、児玉郡市広域消防本部指令課(☎24-1119)で医療機関の情報をご案内します。

「シルバー人材センター」の会員 になりませんか?

シルバー人材センターでは、年間をとおして新規会員を募集中です。町内在住で60歳以上の健康で働く意欲のあるかたをお待ちしています。詳しくは「入会説明会」にご参加ください。

※日程が合わないなど説明会に出席できないかたは、事務局までご連絡ください。



入会説明会

日時=1月15日(水) 午前10時30分～

場所=美里町遺跡の森館

問合せ=美里町シルバー人材センター

☎76-5430

○在宅当番医療機関 ※診療は午前中のみです

休日の急患診療は、郡市内医療機関が輪番で行っています。

月 日	医療機関名	電話番号
1月5日(日)	たにかわ眼科クリニック本庄早稲田の杜	☎24-1121
1月12日(日)	堀川病院	☎22-2163
1月13日(月・祝)	松本産婦人科医院	☎24-3377
1月19日(日)	森田整形外科クリニック	☎23-1610
1月26日(日)	よしはら整形外科	☎73-1575
2月2日(日)	飯塚耳鼻咽喉科医院	☎34-2313
2月9日(日)	飯塚内科産婦人科	☎24-6311

○休日診療

休日の軽症の内科系診療は、本庄市児玉郡医師会医師により本庄市保健センター内の休日急患診療所で行っています。受診するときは健康保険証をお忘れなく。

☎23-3322 診療科：内科系疾患

診療時間 午前9時～午後4時(正午～午後1時除く)

午後7時～10時(受付：9時45分まで)

住 所 本庄市北堀1422-1(本庄市民文化会館隣)

○平日夜間診療

毎週木曜日に、休日急患診療所で内科系疾患の夜間診療を行っています。

☎23-3322 診療科：内科系疾患

診療時間 毎週木曜日午後8時～10時(受付：9時45分まで)

※木曜日が祝日・年末年始(12月30日～1月3日)にあたる場合の診療時間は、休日診療と同じです。



おめでとうございます

はじめの誕生日 満1歳

お知らせ 3月に満1歳の誕生日を迎えるお子さんの受け付けをしています。1月31日(金)までに総合政策課へ☎連絡を！

うめざわ ゆの
梅澤 柚乃ちゃん(下児玉)

(平成31年1月3日生)

いつも柚乃ちゃんのコニコ笑顔にたくさん元気もらってます。これからもお姉ちゃんとたくさん笑って大きくなってね♡



ミムリン日記



12月15日(日) ☀️☁️

今日は、広木会館で子どもたちのクリスマス会がやっただから遊びに行ったよ♪

広木地区に住んでいる子どもたちのために、地域の保護者が協力して毎年クリスマス会を開いてるんだって！美里町青少年相談員のお兄さん・お姉さんも参加して、子どもたちにバルーンアートを教えたり、ビンゴ大会をやったりしてみんな楽しそうだったよ♪

ミムリンもみんなと遊べたことも楽しかったよ(´▽`)



ミムリンツイッターもみてね♪



チーム対抗ウォーキング大会の表彰を行いました！



表彰式に参加された皆さん

12月17日(火)、保健センターで9月から11月の3か月間で実施した「チーム対抗ウォーキング大会」の表彰を行いました。1位のチームは、ひとり平均一日1万歩以上歩いた結果となりました。上位チームには景品が手渡され、受け取った参加者は、健康と景品を手に入れ笑顔を浮かべていました。

2月から、2回目の大会を実施します。多くのかたの参加をお待ちしています。

(関連ページ P5)