



MISATO

美里町

MISATO

1

Jan.2018

No.558

広報



2018

読者の皆さまへ

明けましておめでとうございます。

今年の広報1月号の表紙は3町（美里町・神川町・上里町）共同で作成しました。

皆さまに新年のご挨拶と日頃から広報を
読んでいただいていることへの感謝の気持ち
をお届けしたいと思い、年賀状をイメージし
て作成しました。

今年も皆さまが、また、美里町が明るく
輝けるように願いを込めて、この広報誌をお
贈りします。



 広報事務研究会

上里町マスコット 美里町マスコット
キャラクター ミムリン
てむぎっち

神川町マスコット
なっちゃん&神じい

この広報表紙は美里町、神川町、上里町で共同作成しています。今年もよりよい広報紙作りに努めていきます。

M198410組



11272

迎



健幸長寿のまちづくり

美里町長 原田信次

町民の皆様におかれましては、健やかに平成30年の新春をお迎えのこととお慶び申し上げます。
また、日頃より町政推進にご理解とご協力を賜り、厚く御礼申し上げます。
さて、「2025年問題」というのを聞いたことがあるでしょうか。人口が多い戦後生まれの団塊世代が75歳以上となり、医療や介護

などの社会保障費用の増加や病院、介護施設のベッド数の不足が予想され、行政もそれぞれの家庭も、どう対応するかという問題です。

平成28年度の一人当たり年間医療費で比較すると、町の国民健康保険加入者（0〜74歳）は約34万円ですが、後期高齢者医療保険加入者（75歳以上、65歳以上の障害認定者を含む）は約92万円と、2・7倍です。

年齢を重ねると医療費も増えるわけですが、高齢者人口も増えますので全体の医療費や行政の負担も増えると思われています。

そこで、病気の早期発見と早期治療、予防に力を入れようと、平成29年度からミムリン健幸ポイント事業を始めました。この事業は、歩数計を持っていただき歩くことによる生活習慣病の予防と、検診や健康づくり事業に参加することでポイントが貯まり、商工会が発行するみさと元気チケットに換えることができます。参加された方が健康になり、みさと元気チケットが町内の商店などで使われ、医療や介護費の抑制につ



2018 年頭のごあいさつ

企業誘致で
安心して暮らせる町づくり

美里町議会議長

原田 敏夫



新春を迎え謹んで新年のご祝辞を申し上げます。

町民の皆様におかれましては、健やかに平成30年のお正月をお迎えのこととお慶び申し上げます。また、常日ごろから町議会運営に對しまして、ご支援・ご協力を賜り厚く御礼申し上げます。

私は、昨年5月の臨時議会におきまして、議員各位からの暖かいご支援とご協力を賜り、第37代美里町議会議長に就任させていただきました。お陰を持ちまして、すばらしい新年を迎えることができました。これもひとえに皆様方のお陰と感謝申し上げます。

さて、昨年発足した第4次安倍内閣では、急速に進む少子高齢化を国難と呼ぶべき事態の一つとして、生産性革命と人づくり革命を

車の両輪として立ち向かうと述べておりました。美里町においても、少子高齢化のためにどう対応したらよいかということは一番の課題であります。

今日の地域社会は、激動する経済、社会情勢の中で、日々進展し変革しております。そのため、議会も行政も、時代の要請に的確に対応するとともに、一歩踏み出して、常に、町民の悩みと声を聴き、議論を重ねて調査研究を進め、町民全体の福祉向上と活力ある発展を目指し、その実現に向けて全力を傾注して参りたいと思っております。

町の将来に目を向けますと、寄居P.A.S.スマートインターチェンジは、ほぼ完成しております。これが開通しますと、東京・新潟方面からのお客さんが増え、町の活性化につながると思います。また、埼玉県企業局による産業団地の造成も進み、昨年12月より7区画の分譲を開始しました。この企業誘致により、税収の増加や新たな雇用が生まれ、若者たちの流出防止になることが期待されます。

今年の干支は「戌」です。その家の人々になつき、服従して、昔から幸福を運んで来るといわれています。美里町にも、大きな幸運をくわえて来てくれると皆さんも助かると思っています。

結びに、本年も町民の皆様が健やかで心豊かにご活躍できますようご祈念申し上げます。新年のご挨拶といたします。

なかり、幸せならば一石三鳥にも四鳥にもなります。すでに参加者が1,500人を超えました。60歳以上の加入者は人口の約28%に相当し、さらに増えるものと期待しています。

平成29年度は試行的に9月から実施していますが、平成30年度は4月から1年をとおして行います。健康と幸せは切っても切れません。歩くことによる健幸長寿をまちづくりの柱とし、がん・脳卒中・心臓病などの生活習慣病や認知症が予防され、高齢になっても介護を必要としない「いきいきした人」が増え、家計も町も出費が増えないことを目指しています。

まだ参加されていない40歳以上の皆さん、保健センターか役場の保険年金係で随時申し込みを受け付けています。ご家族であれば代理申請も可能です。30歳以上でスマートフォンをお持ちの方は、ストアアプリからインストールすることにより、スマホの歩数計測機能を使って参加することができます。

健康はかけがえない財産です。多くの皆さんが参加していただくことを期待しています。

今年一年が、町民の皆様にとつて幸多き年となることを祈念いたします。

町長が選んだ

平成29年

町の5大ニュース

- 1 町内在住の平岡早百合さんがデフリンピック女子バレーボールで金メダル獲得（7月）
- 2 フィンランド共和国の駐日大使ユツカ・シウコサリ氏が来訪（9月）
- 3 ポイントを貯めて商品券と交換できる「ミムリン健幸ポイント事業」スタート（9月）
- 4 県と連携事業の「寄居スマートIC美里産業団地」の工事に着手（3月）
- 5 町内への定住促進を図るため「美里町空き地バンク制度」を制定（12月）

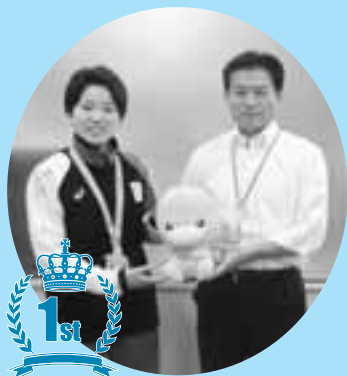

平岡早百合さん
金メダル獲得

美里町申告会場 申告期間
2月16日(金)～3月15日(木)まで【土日は除く】

所得税の確定申告、町・県民税（住民税）の申告に 「マイナンバーの記載」と「本人確認書類の提示 または写しの添付」が必要です。

Q1 平成29年中に収入がなくても申告は必要ですか？
収入がない場合でも、平成30年1月1日現在美里町に居住されているかたは、美里町申告会場で住民税の申告が必要です。

なお、ご家族の誰かに扶養控除対象者とされているかたは、原則申告の必要はありません。

所得税の確定申告では、給与所得以外の所得が20万円以下の場合には申告不要ですが、住民税は、収入の多少に関わらず申告が必要です。

Q2 公的年金収入だけでも申告は必要ですか？
公的年金（老齢年金）を受給しているかたは、日本年金機構や共済組合などから、公的年金支払報告書が町へ提出されますので、平成29年中の収入が「公的年金収入のみ」であれば、申告は不要です。

Q3 美里町申告会場で受付できない申告は？
次の申告は、本庄税務署でお願いいたします。
①青色申告（収支内訳書記入の相談も含む）
②株式などの配当に関する申告
③譲渡所得申告（土地や建物、株式を売ったかた）
④損失の申告
⑤先物取引に関する申告
⑥初めて住宅借入金等特別控除（所得税）を受けようとするかた
⑦雑損控除の申告
⑧災害減免

⑨亡くなられたかたの申告
⑩平成28年分以前の申告
⑪外国人および外国にお住まいのかたを扶養控除対象者とする申告

なお、「遺族年金・障害年金のみ」を受給されているかたについては、日本年金機構や共済組合などから公的年金支払報告書が町に提出されないため、これらの年金のみを受給されているかたで、ご家族の誰からも配偶者もしくは扶養控除対象者とされていないかたは、美里町申告会場で住民税の申告が必要です。

確定申告、町・県民税（住民税）申告の準備
毎年、確定申告会場は大変混雑します。混雑緩和のため、次の書類などを用意し、申告会場にお越しください。書類などの不備や、昨年と同じ申告額との理由で書類の提出がない場合は、受付できず、再度お越しいただく場合もありますので、事前の準備をお願いします。なお、申告時に来年度の国民健康保険税額の試算はできません。

①事業所得（営業・農業）があるかた
営業所得については、帳簿に基づき「収支内訳書」を作成してください。農業所得については、「収支内訳書」を作成するか、総務税務課 税務係窓口で配布している「月別収入・収支状況表」に記入してください。
②不動産所得（地代・家賃）があるかた
「収支内訳書」を作成するか、収入金額と必要経費を証明する書類を用意してください。

③年金収入があるかた

日本年金機構や共済組合などから1月中旬頃に送付される「公的年金の源泉徴収票」を用意してください。

④生命保険の満期払戻金などの一時所得や生命保険契約に基づく個人年金があったかた
加入生命保険会社などから送付される「支払証明書」を用意してください。

⑤原稿料・講演料などの収入のあるかた
報酬の「支払証明書」を用意してください。

⑥平成29年中に退職されたかたで、年末調整が済んでいないかた
退職した事業所から発行される「源泉徴収票（原本）」を用意してください。

⑦2か所以上から給与の支払いを受けているかた
お勤めの各事業所から発行される「源泉徴収票（原本）」を用意してください。

⑧勤務先から町へ給与支払報告書の提出がないかた
お勤めの事業所から発行される「源泉徴収票（原本）」を用意してください。

給与から所得税が源泉徴収されていないかたは、「給与明細書」を用意してください。

⑨生命保険料控除・地震保険料控除を申告するかた

⑩障害者控除を申告するかた
各障害者手帳を用意してください。平成29年12月末時点で、介護保険の要介護（要支援を除く）の2から5の認定を受けているかた（平成29年中に死亡したかたで、亡くなったときに要介護2から5の認定を受けていたかたを含む）は、住民福祉健康課 保険年金係窓口で交付する「障害者控除対象認定書」を用意してください。（認定書が必要なかたは、事前に窓口へお問い合わせください。）

⑪医療費控除を申告するかた
平成29年1月1日～12月31日まで

各保険会社から送付される「保険料控除証明書（払込証明書）」を用意してください。
に支払った医療費の領収書を、診療を受けた人ごと、医療機関（病院・薬局別）ごとに集計し、「医療費控除の明細書」を作成してください。
▼健康保険制度や生命保険などからの補てん金は、医療費から差し引きます。
▼インフルエンザなどの予防接種費用は、医療費控除の対象となりません。
▼「医療費控除の明細書」および「セルフメディケーション税制の明細書」は、町ホームページからダウンロードできます。
⑫セルフメディケーション税制による医療費控除の特例の適用を受けらるかた
「セルフメディケーション税制の明細書」および一定の取組を行ったこと

を明らかにする次の書類を用意してください。
▼人間ドックやがん検診をはじめとする各種健診（検診）の領収書または結果通知表
▼インフルエンザなどの予防接種の領収書
セルフメディケーション税制
健康の保持増進および疾病の予防として一定の取組を行うかたが、特定一般用医薬品などの購入費用を1年間に1万2千円を超えて支払った場合に、1万2千円を超える額（控除限度額8万8千円）を所得控除できます。（従来の医療費控除と選択摘要となります。）

申告受付地区別日程表

申告相談日(曜日)	受付対象地区
2月16日(金)	公的年金収入のみで申告の必要なかた
2月19日(月)	
2月20日(火)	古郡
2月21日(水)	木部・中里
2月22日(木)	甘粕
2月23日(金)	広木
2月26日(月)	駒衣
2月27日(火)	関
2月28日(水)	根木・関
3月1日(木)	南阿那志
3月2日(金)	北阿那志・小茂田
3月5日(月)	小茂田
3月6日(火)	下児玉
3月7日(水)	南十条・北十条
3月8日(木)	沼上
3月9日(金)	猪俣
3月12日(月)	湯栢・野中
3月13日(火)	大仏・湯本
3月14日(水)	小栗・白石・円良田
3月15日(木)	上記相談日に都合の悪いかた

■受付時間：午前9時～11時30分
午後1時～4時
■会場：役場2階 201会議室

※番号札は、午前8時30分、午後0時50分から配布します。
※受付時に番号札を配布します。申告の受付は、原則、番号札の順番でおこないます。（受付順の予約などはおこなっていません。）
※指定日に都合の悪いかたは、指定日以外でも申告を受け付けます。

問合せ＝総務税務課 税務係 ☎76-5131



償却資産の申告は、1月31日(水)まで

申告期間：1月4日(木)～31日(水)

償却資産とは、個人や法人で工場や商店などを営んでいるかたが所有している、事業のために用いることができる機械、備品など（土地・家屋を除く）のことです。

問合せ＝総務税務課 税務係 ☎76-5131

平成30年1月1日時点で美里町内に償却資産を所有しているかたは、申告書の提出をお願いします。

なお、1月1日時点で償却資産を所有していない場合でも、美里町内で事業を行っているかたは、資産がない旨の申告をお願いします。

※平成28年度申告から、申告書へのマイナンバーの記入が必要となりました。そのため、申告時に、個人番号確認書類および身元(実存)確認書類の提示または写しの添付が必要となります。

※前年に申告されたかたには、12月下旬に申告書を送付しています。初めて申告する場合など、お手元に申告書がない場合にはご連絡ください。関係書類をお送りします。

太陽光パネルを設置し売電する場合申告が必要です

土地や家屋の屋根などに、発電出力10kW以上の太陽光パネルを設置して売電する場合は、原則売電事業となり、償却資産の申告が必要です。

として設置する場合、固定資産税(家屋)として課税されるため、申告の必要はありません。

1 所有者および発電規模別の課税区分

所有者	10kW以上の太陽光発電設備	10kW未満の太陽光発電設備
個人	経済産業省の認定を受けた太陽光発電設備を設置して、売電する場合は、売電事業用の資産となり、課税の対象です。	売電事業用の資産とはなりませんので、償却資産としては課税の対象外です。
個人(個人事業主)	店舗やアパート、工場などを営む個人事業主のかたが、その事業のために太陽光発電設備を設置した場合は、売電の有無にかかわらず事業用の資産として課税の対象です。	
法人	事業の用に供している資産として、売電の有無にかかわらず課税の対象です。	

2 再生可能エネルギー発電設備に係る課税標準の特例について

次の条件をすべて満たす設備については、課税標準の特例の適用を受けることができます。

	新	旧
対象設備	再生可能エネルギー事業者支援事業補助を受けて取得された自家消費型太陽光発電設備	経済産業省による「固定価格買取制度」の認定を受けて取得された太陽光発電設備
発電出力	10kW以上	10kW以上
取得時期	平成28年4月1日～平成30年3月31日	平成24年5月29日～平成28年3月31日
提出書類	一般社団法人環境共創イニシアチブが発行する「再生可能エネルギー事業者支援事業補助金交付決定通知書」(写)	経済産業省が発行する「再生可能エネルギー発電設備を用いた発電の認定について(通知)」(写) ※平成27年2月14日以前に認定を受けた場合は「10kW以上の太陽光発電設備に係る設備認定通知書」(写)

《特例内容》
新たに固定資産税が課せられることとなった年度から3年度分について、当該設備に係る固定資産税の課税標準となるべき価格が3分の2に軽減されます。
《特例の適用を受けるための条件》
平成28年度税制改正により、対象となる設備の条件が変更となりました。

税務署からのお知らせ

医療費控除での領収書の提出が不要になりました!

平成29年分の確定申告から、医療費控除は領収書の提出が不要になりました。

なお、領収書の提出の代わりに「医療費控除の明細書」の添付が必要になり、税務署から記入内容の確認を求められる場合がありますので、領収書は5年間保存する必要があります。

※提出が不要になる領収書には、医療費控除を受けるために必要な医師などが発行した証明書は除きます(例:おむつ使用証明書、在宅介護費用証明書など)。
※平成31年分の確定申告までは、従来通り領収書の添付または提示によることもできます。

セルフメディケーション税制!

健康の保持増進および疾病の予防として一定の取組を行うかたが、特定一般用医薬品等

購入費*を支払った場合は、通常の医療費控除との選択により、セルフメディケーション税制による医療費控除の特例の適用を受けることができます。

この特例の適用を受けるかたは、「セルフメディケーション税制の明細書」の提出および適用を受ける年分において一定の取組を行ったことを明らかにする書類の提出または提示が必要となります。

※特定一般用医薬品等購入費とは、医師によって処方される医薬品(医療用医薬品)から薬局などで購入できるOTC医薬品に転用された医薬品(スイッチOTC医薬品)の購入費をいいます。

確定申告書は自宅で作成できます!

確定申告書の作成は国税庁ホームページ(www.nta.go.jp)「確定申告書作成コーナー」で画面の案内に従って金額などを入力すれば、税額などが自動計算され、簡単に作成で

きます。
作成した申告書をご自宅のプリンタで印刷すれば、混雑した確定申告会場に行くことなく、郵送などで提出することができますのでご利用ください。また、作成したデータは「e-Tax(電子申告)」を利用して提出することもできます。詳しくは、国税庁ホームページ(www.nta.go.jp)で確認できます。

※プリンタがない場合でも、PDFファイルで保存すればコンビニなどで出力可能です。

※e-Tax(電子申告)のご利用に際しては、個人番号カード(電子証明の有効期限が切れていない住民基本台帳カードでも可)、ICカードリーダーライタの購入などの事前準備が必要となります。(電子証明は個人番号カードに標準搭載されており)

問合せ＝本庄税務署 ☎22-2111(自動音声案内)

「埼玉県内市町村職員採用情報フォーラム2018」を開催します

彩の国さいたま人づくり広域連合では、公務員の仕事の意義や魅力を知ってもらうことを目的に「埼玉県内市町村職員採用情報フォーラム2018」を開催します。

当日は、県内市町村で『まち』の魅力発信に取り組む職員による仕事紹介やトークライブ、また個別相談コーナーで公務員の実際の仕事や受験体験談など、現役職員の生の声を聴くことができます。

入場無料、事前申し込み不要となっております。ぜひお気軽にお立ち寄りください。

【日時】2月14日(水) 午後1時～4時
(午後0時30分開場)

【会場】埼玉会館 大ホール
さいたま市浦和区高砂 3-1-4
※JR浦和駅西口より徒歩6分

【定員】1,300名(先着順)

【申込み】事前申込不要(入場無料)

【内容】第1部:「市町村の仕事紹介
～『まち』の魅力を伝えたい!～」
第2部:「市町村職員によるトークライブ
～50分間ホンネトーク!～」
第3部:「個別相談
～あなたの未来をナビゲート～」

問合せ＝彩の国さいたま人づくり広域連合 人材開発部
市町村職員担当 ☎048-664-6681

保健センターだより

～ノロウイルス（感染性胃腸炎・食中毒）にご注意！～

毎年、集団感染が報告されているノロウイルス。感染力が強く、あらゆる年齢の人に急性胃腸炎を起こします。一年をとおして発生しますが、特に冬場（主に11～2月）に流行します。

ノロウイルスは、**感染力が強く、大規模な食中毒など集団発生を起こしやすい**ため、注意が必要です。特に子どもや高齢者は**重篤化したり、おう吐物（吐いた物）を誤って気道に詰まらせて死亡することがあります**のでご注意ください。

■どのように感染するの？

①人からの感染

- ・感染した人の便やおう吐物からの二次感染
- ・家庭や施設内などでの飛沫などによる感染

②食品からの感染

- ・感染した人が調理などをして汚染された食品
- ・ウイルスの蓄積した、加熱不十分な二枚貝など

■ノロウイルスに感染しないためには

①「手洗い」の徹底！

時計や指輪は外す ⇒ 水洗い ⇒ 石けん洗い ⇒ すすぎ ⇒ 乾燥
手の甲や指先、爪の間、手首もしっかりとこすり洗いしましょう。



②「食品からの感染」を防ぐ！

- ・加熱して食べる食材は中心部までしっかりと加熱しましょう。
85℃以上で90秒以上の加熱が必要とされています。
- ・調理器具や調理台は消毒して、いつも清潔にしましょう。
熱湯（85℃以上）で1分以上の加熱消毒が有効です。



③「人からの感染」を防ぐ！

感染した人が使用したものや触れたものは消毒しましょう。食器、トイレ、ドアノブなどは塩素液（台所用塩素系漂白剤を薄めたものなど）で消毒しましょう。

■ノロウイルスの感染が疑われる場合

すみやかに医療機関を受診しましょう。

※下痢止め薬などはウイルスの排せつも防ぐため、病気の回復を遅らせることがあります。

問合せ＝保健センター ☎76-2855

平成29年分所得税確定申告

税理士による無料税務相談をご利用ください

下記のとおり、各税理士事務所において申告相談と申告書の作成を無料で行います。希望するかたは、事前に各税理士事務所に電話連絡のうえご利用ください。

- 対象者 年収600万円以下の給与所得者で医療費控除や住宅借入金等特別控除などの申告をするかた
年金受給者で確定申告が必要なかた
- 相談日時 2月1日(木)～15日(木)（日曜・祝日を除く）
午前9時30分～午後4時
※事前連絡の際に相談日時、必要書類などを確認してください。
- 問合せ 関東信越税理士会本庄支部 ☎22-7091



◎無料税務相談の日程

日程	税理士名	電話	事務所所在地
2月1日(木)	浅見 秀子	☎24-0679	本庄市西富田
	池田 敦司	☎71-7901	本庄市西富田
	柴崎 厚	☎22-0606	本庄市栄
2月2日(金)	黒澤 祥一	☎33-1414	上里町七本木
	小池 裕太	☎22-3074	本庄市本庄
	松本 悦子	☎24-1965	本庄市若泉
2月3日(土)	岩堀 薫	☎21-1678	本庄市朝日町
	根岸 精一	☎21-2235	本庄市五十子
	松本 和弘	☎33-0315	上里町三町
2月5日(月)	青木 貴子	☎22-3491	本庄市南
	野沢 一雄	☎34-2696	上里町七本木
	真々田 豊	☎71-4529	本庄市東台
2月6日(火)	石田九洲男	☎21-6857	本庄市本庄
	塚本 富雄	☎76-0684	美里町下児玉
	目時 悟	☎33-8859	上里町金久保
2月7日(水)	木村 睦子	☎23-1120	本庄市けや木
	田村加代子	☎33-8859	上里町金久保
	中村 明央	☎21-9765	本庄市若泉

日程	税理士名	電話	事務所所在地
2月8日(木)	高橋 幸一	☎72-1980	本庄市児玉町児玉
	田中 圭二	☎22-3733	本庄市栗崎
	松本 純一	☎33-0315	上里町三町
2月9日(金)	小暮眞一郎	☎33-2141	上里町勅使河原
	角谷 高之	☎22-5370	本庄市駅南
	多賀 谷実	☎21-7871	本庄市見福
2月10日(土)	小川 輝	☎21-0888	本庄市牧西
	藤井 桂一	☎21-3625	本庄市見福
	三澤 力男	☎25-7988	本庄市朝日町
2月13日(火)	田村 幸一	☎71-7808	本庄市下野堂
	塚本 雅俊	☎71-4910	上里町七本木
	松本 健	☎24-5614	本庄市本庄
2月14日(水)	須永 秀和	☎22-4867	本庄市前原
	三沢 俊之	☎21-2800	本庄市朝日町
	宮田 昌代	☎33-2764	上里町七本木
2月15日(木)	山下 政信	☎72-1317	本庄市児玉町吉田林
	吉澤 政志	☎71-9945	上里町勅使河原

町長コラム 108

メダルプロジェクトとリサイクル

携帯電話や小型電化製品は、沢山の金属が含まれる電子部品でできています。

東京オリンピック・パラリンピック競技大会組織委員会は、2020年の東京大会で使用するメダルを、使用済みの携帯電話や小型家電から製作する「都市鉱山からつくる！みんなのメダルプロジェクト」を始めており、美里町もこのプロジェクトに参加し、役場とコミュニティセンターの入口に回収ボックスを設置しました。

オリンピックの金メダルは、6gの純金が使われており、携帯電話約2百台に使われている金に相当するようです。皆さんのご家庭に眠っている使用済みの携帯電話や小型家電がありましたら、ご協力をお願いいたします。なお、携帯電話内の保存データが心配な場合は、役場に穴を開ける機械が用意してありますので申し出てください。

他にも役場とコミュニティセンターでは、「インクカートリッジ里帰りプロジェクト」として使用済みのインクカートリッジを回収しています。ペットボトルキャップは社会福祉協議会で回収。さらに、広報みさとでお知らせしますが、蛍光灯やバッテリーなども回収します。

各小学校・中学校では、新聞や雑誌、段ボールなどの廃品を回収し、その収益金を学校運営に役立てています。役場でもリサイクルマークのあるものは焼却せず、積極的にリサイクルをしています。町全体が分別と3R（リデュース：減らす、リユース：繰り返し使う、リサイクル：再び資源として利用する）を習慣化することが願いです。

都市計画案の縦覧を行います

児玉都市計画下水道の決定（美里町決定）の変更にあたり、都市計画法第17条に基づく都市計画案の縦覧を行います。

《都市計画案の縦覧》

縦覧内容Ⅱ児玉都市計画下水道の決定（美里町決定）の変更案

縦覧期間Ⅱ1月5日(金)～18日(木)

午前8時30分～午後5時15分
（土・日・祝日を除く）

縦覧場所Ⅱ建設水道課 上下水道係窓口

《都市計画案についての意見提出》

対象Ⅱ美里町に住所を有する個人および法人

提出方法Ⅱ縦覧場所にある意見書様式または任意の様式に「住所・氏名・日付・都市計画案についての意見」を記入のうえ、直接または郵送で提出

提出期限Ⅱ1月18日(木) 午後5時15分まで（必着）

提出先Ⅱ建設水道課（〒367-0194 住所 地記入不要）

■受付・問合せ
建設水道課 上下水道係 ☎76-1116

就学に関する支援制度のご案内

町では、小学生から大学生までの子どもを持つ家庭に対し、様々な資金支援制度を設けています。支援を希望するかたは、教育委員会事務局 学校教育係（役場庁舎2階 ☎76-0201）までお問い合わせください。

1. 利用できる制度

	小学校	中学校	高校など	大学・短大・専門学校など
就学援助制度	■	■		
奨学金貸付制度			■	■
入学準備金貸付制度		■	■	
教育資金利子補給金交付制度			■	■

※ 〇に該当するかたが支援制度の対象になります

2. 制度の概要

	就学援助制度	奨学金貸付制度	入学準備金貸付制度	教育資金利子補給金交付制度
名称	美里町要保護及び準要保護児童生徒就学援助制度	美里町奨学金貸付制度	美里町入学準備金貸付制度	美里町教育資金利子補給金交付制度
種別	助成（返還不要）	貸付（無利子） ※返還は卒業6か月後から	貸付（無利子） ※返還は入学6か月後から	助成（返還不要）
対象者	町立小・中学校に通う児童生徒の保護者	本人または保護者	保護者	教育ローンの貸付けを受けた保護者
内容	給食費、学用品費、修学旅行費などに対する助成	授業料などに対する貸付 ◎大学生月額40,000円	入学費用に対する貸付 ◎大学入学予定者500,000円	過去1年間に支払った教育ローンの利子分を助成（限度額30,000円）
申請条件（主なもの）	◎児童扶養手当などを受けている世帯 ◎生活保護を受けている世帯 ◎住民税などの非課税・減免世帯 ◎その他経済的に困りの世帯 など	◎町内に1年以上居住していること ◎連帯保証人を立てられること ◎同種の貸付を受けていないこと ◎住民税などを滞納していないこと など	◎町内に1年以上居住していること ◎ローンの返済に滞納がないこと ◎住民税などに滞納がないこと など	

※詳細については、以下および次のページをご覧ください

費目	小学生	中学生
学用品費	11,420円	22,320円
通学用品費（1年生除く）	2,230円	2,230円
新入学用品費（1年生のみ）	40,600円	47,400円
校外活動費（宿泊無し）	1,570円	2,270円
校外活動費（宿泊有り）	3,620円	6,100円
給食費	実費相当額	実費相当額
修学旅行費	実費相当額	実費相当額

※平成29年度の場合

美里町要保護及び準要保護児童生徒就学援助制度

経済的な理由により就学が困難な児童生徒の保護者に対し、費用の一部を援助します。援助を受けることができるかた
前年度または本年度において次のいずれかに該当し、援助が必要と教育委員会が認めるかた

- 生活保護を受けている世帯
- 生活保護が停止または廃止された世帯
- 住民税非課税世帯または住民税、個人事業税、固定資産税、国民年金、国民健康保険税の減免世帯
- 児童扶養手当またはひとり親家庭等医療費受給世帯
- 生活福祉資金の貸付を受けている世帯
- その他、経済的に困りの世帯

美里町奨学金・入学準備金貸付制度

経済的理由により就学資金の調達が困難なかたのために、奨学金または入学準備金の貸付を行います。

申請期限

平成30年4月分から援助を希望する場合
2月28日(木)まで

※就学援助申請は年度途中でも受け付けています。認定された場合は翌月分から支給します。

貸付を受けることができるかた

- 中学校（入学準備金のみ）、高等学校、高等専門学校、大学（短大）または専修学校（高等課程・専門課程）に在学中または入学が確実であること
- 美里町に1年以上居住していること（就学希望者が通学のため、一時的に町外へ居住することは可）
- 町税を完納していること
- 入学金、授業料などの調達が困難であること（※申請受付後に所得審査があります。）
- 連帯保証人を1人立てられること
- 同種の貸付を受けていないこと など

申請期限

- 奨学金（平成30年4月分から貸付を希望する場合）4月27日(金)まで
- 入学準備金（今年度中に貸付を希望する場合）2月15日(木)まで

美里町教育資金利子補給金交付制度

日本政策金融公庫や近隣の金融機関などの「教育ローン」の貸付を受けた保護者に対して、前年1年間に返済した利子の一部（限度額3万円）を助成します。

申請期限

2月28日(木)まで

各支援制度の申請方法

各支援制度により、条件・必要書類は異なります。まずはお気軽に教育委員会事務局 学校教育係（☎76・0201）にお問い合わせください。

町道2級14号線 舗装修繕工事

工事場所:美里町大字甘粕地内
入札対象額:7,826,000円(消費税除く) 契約額:8,046,000円(消費税含む)

業者名	入札価格	落札者・価格等
㈱清水組	7,450,000円	㈱清水組 落札価格: 7,450,000円 (消費税除く)
㈱南久米組	7,530,000円	
㈱南島崎建材工業	7,610,000円	
砂永建設工業㈱	7,660,000円	
㈱南田島建材	7,713,600円	

管路点検清掃業務委託（広木処理区）

履行場所:美里町全域
入札対象額:4,770,000円(消費税除く) 契約額:4,946,400円(消費税含む)

業者名	入札価格	落札者・価格等
川本技研工業㈱	4,580,000円	川本技研工業㈱ 落札価格: 4,580,000円 (消費税除く)
エコサービス㈱	4,760,000円	
藤田エンジニアリング㈱	4,890,000円	
埼玉支店	4,890,000円	
㈱武田エンジニアリング	5,000,000円	
㈱第一テクノ関東支店	5,500,000円	

美里町指名競争 入札経過および結果

(平成29年11月20日開札)



町道225号線 舗装修繕工事

工事場所:美里町大字阿那志地内
入札対象額:13,250,000円(消費税除く) 契約額:13,467,600円(消費税含む)

業者名	入札価格	落札者・価格等
砂永建設工業㈱	12,470,000円	砂永建設工業㈱ 落札価格: 12,470,000円 (消費税除く)
㈱南若山建設	12,550,000円	
長谷川建設㈱	12,561,000円	
㈱南久米組	12,600,000円	
㈱南島崎建材工業	12,700,000円	
㈱上野組	12,760,000円	
㈱清水組	12,766,000円	
㈱関口組	12,800,000円	

第25回 美里町万葉の里ハーフ駅伝大会

2月4日(日)開催

- ◆一般参加対抗の部（行政区を含む）・女性対抗の部
午前9時50分スタート
- ◆高校生対抗の部・中学生対抗の部
午前10時スタート

今年で25回目を迎える美里町万葉の里ハーフ駅伝大会が2月4日(日)に開催されます。
コースは遺跡の森館前をスタートして、遺跡の森周辺を周回するコースとなっています。
スタート・ゴール地点や沿道で多くの声援をお願いします。

問合せ＝教育委員会事務局 社会教育係 ☎76-3431

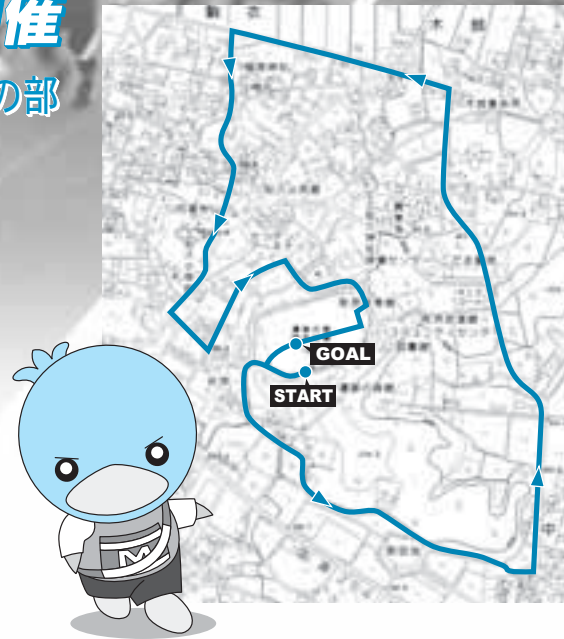

出場予定チーム一覧表 (87チーム)

■一般参加対抗の部 (行政区を含む)

ゼッケン	チーム名	ゼッケン	チーム名	ゼッケン	チーム名	ゼッケン	チーム名
1	バンブー王国・水色	16	戸田市ニコベース会	31	上里町役場RC A	46	KDATVA
2	バンブー王国・夢色	17	JASDF. K. A. B	32	上里町役場RC B	47	KDATVB
3	バンブー王国・虹色	18	JFE建材 A	33	ブルーベリーお兄さん	48	14改正
4	バンブー王国・桃色	19	JFE建材 B	34	美里町消防団第2分団	49	旭戦隊・走るんジャー
5	美里中駅伝競走部	20	AMAGASU	35	戸田市消防署A	50	鴻巣たのしく走る会A
6	キノスク東児玉	21	松島ミート	36	戸田市消防署B	51	鴻巣たのしく走る会B
7	チーム広木A	22	駒衣A	37	堀口レーシング	52	鴻巣たのしく走る会C
8	チーム広木B	23	駒衣B	38	真下レーシング	53	鴻巣たのしく走る会D
9	北さん黒	24	駒衣G	39	痛筋快足A	54	鴻巣たのしく走る会E
10	大仏with2	25	美里町役場RC 31～	40	痛筋快足B	55	武州製薬A
11	上里陸連A	26	美里町役場RC～30	41	ロータス横星	56	武州製薬B
12	上里陸連B	27	野中ランナース	42	ロータス埼玉A	57	チームTOKKII
13	上里陸連C	28	チーム911 A	43	ロータス埼玉B		
14	Team酒Run	29	チーム911 B	44	マリソ		
15	戸田市役所	30	チーム911 C	45	IOI本庄熊谷連合軍		

■女性対抗の部

ゼッケン	チーム名
101	神川中学校A
102	神川中学校B
103	本庄東中学校
104	花園中女子A
105	美里中陸上部A
106	美里中陸上部B
107	トウモロコシガール
108	ブロッコリーガール
109	男衾中女子チーム

■高校生対抗の部

ゼッケン	チーム名
201	寄居城北高校野球部A
202	寄居城北高校野球部B

■中学生対抗の部

ゼッケン	チーム名	ゼッケン	チーム名
301	神川中学校A	311	美里中陸上部A
302	神川中学校B	312	美里中陸上部B
303	神川中学校C	313	美里町陸上部C
304	神川中学校D	314	美里中陸上部D
305	美里中男子バスケ部	315	美里中学校野球部A
306	本庄東中学校	316	美里中学校野球部B
307	花園中男子A	317	深谷岡部中Aチーム
308	児玉中駅伝部	318	岡部アルディージャ
309	上里中野球部A	319	男衾中Aチーム
310	上里中野球部B		



町の活性化、定住促進のため、登録にご協力ください!!

『美里町空き地バンク』を始めます

（売ってもよい） （貸してもよい）
空き地を売りたいかた、貸したいかたはぜひ一度「相談を！」

美里町では、空き地（宅地、雑種地、農地）の有効活用により荒廃防止と町内への定住促進による地域活性化を図ることを目的として、空き地バンク制度を開始しました。

◎美里町空き地バンクとは？

町内に空き地を所有し、売却・賃貸を希望するかた、美里町への定住などを目的に空き地の利用・購入を希望するかたがバンクへ登録していただき、相互に必要な情報を提供する制度です。

◎募集します

空き地を売却・賃貸したいかた、空き地を利用・購入したいかたは、ぜひ登録をお願いします。
また町と協定を締結した宅建協会による空き地の活用相談も行っています。
まずは建設水道課 建設環境係へご相談ください。

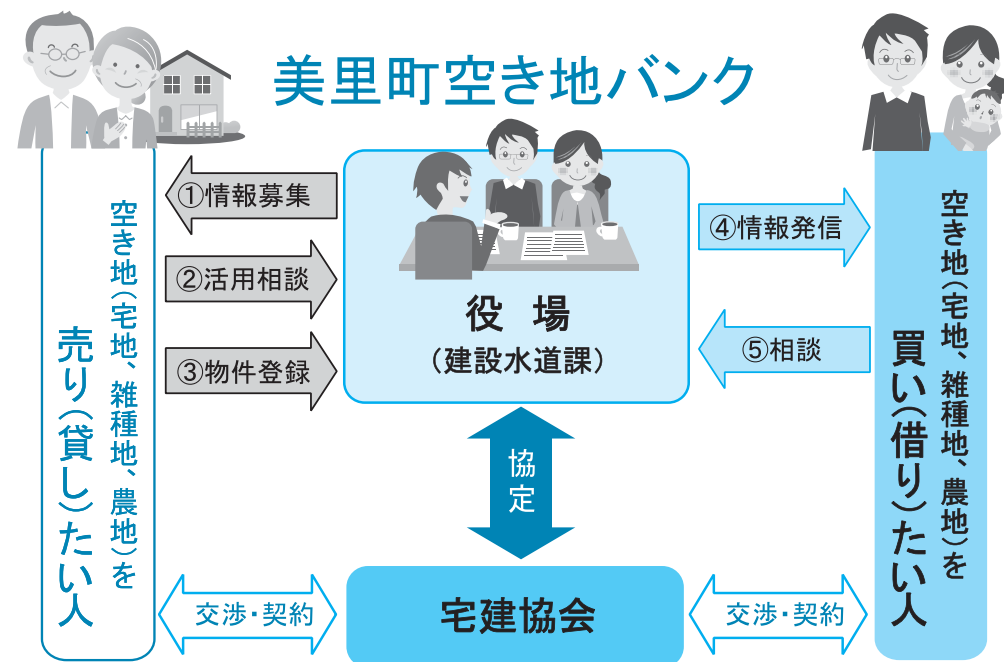

埼玉県北部地域で『空き家バンク』を行っています

空き家を売りたいかた、貸したいかたは、ぜひ登録を！
美里町では、埼玉県北部の6市町（熊谷市、本庄市、深谷市、神川町、上里町、寄居町）と連携して空き家バンク制度を行っています。

◎空き家バンクとは？

空き家となつている利活用可能な建物のうち、所有者が売却・賃貸を希望する物件を登録していただき、その情報をホームページなどで、町内に移住・定住を希望するかたなどに広く情報提供を行う制度です。

◎募集します

お持ちの空き家を売りたいかた、貸したいかたは、ぜひ登録をお願いします。
まずは、建設水道課 建設環境係までご連絡ください。
宅建業者などによる調査を行い、登録可能か判断します。
※登録された空き家は、埼玉県北部地域空き家バンクホームページなどで情報を公開しています。

問合せ＝建設水道課 建設環境係 ☎76-5134

原田信次町長 × 健幸増進マン

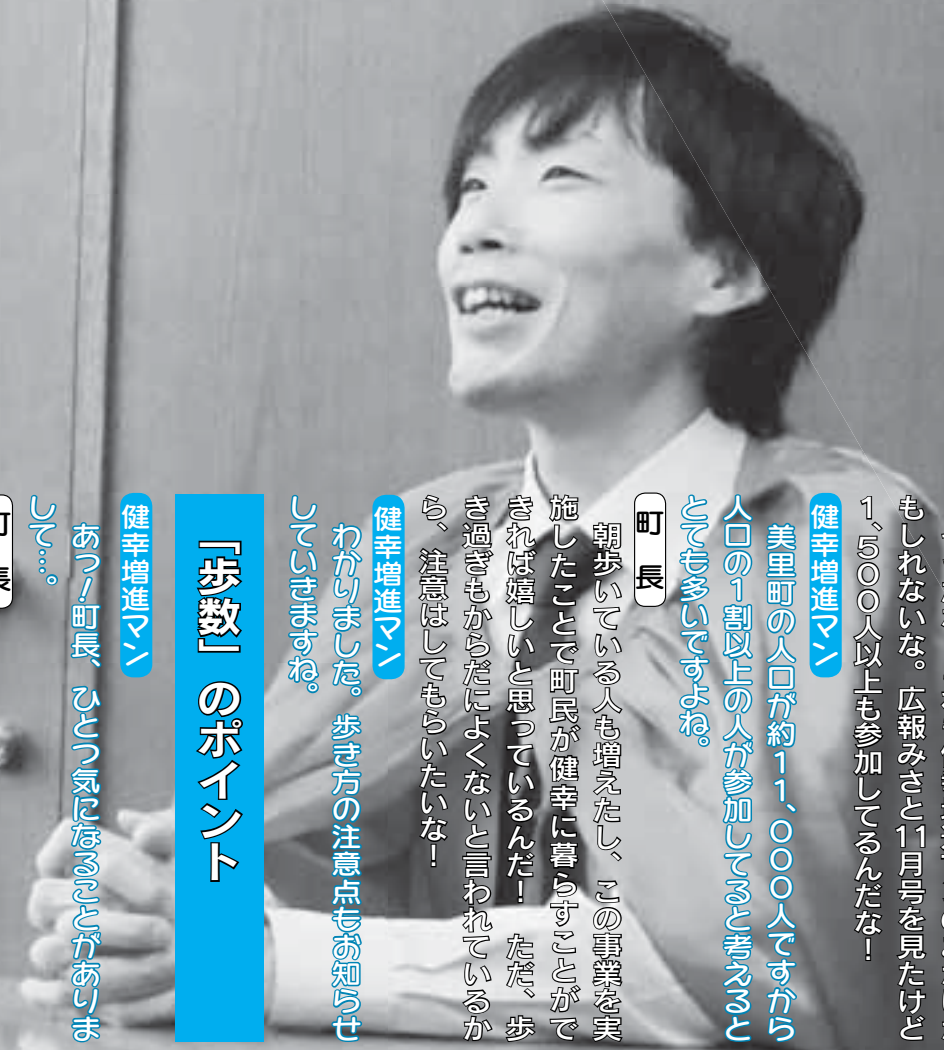

健幸増進マン
ミムリン健幸ポイント事業の参加者がとても多いなごまごまね。

町長
そうだな。これも健幸増進マンのおかげかもしれないな。広報みさと11月号を見たけど1,500人以上も参加してるんだな！

健幸増進マン
美里町の人口が約11,000人ですから人口の1割以上の人が参加してるって考えるとすごいですよね。

町長
朝歩いている人も増えたり、この事業を実施したことで町民が健幸に暮らすことができれば嬉しいと思うているんだ！ただ、歩き過ぎもからだに良くないと言われていたり、注意はしてもらいたいな！

健幸増進マン
わかりました。歩き方の注意点もお知らせしていきますね。

「歩数」のポイント

健幸増進マン

あつし町長、ぜひ元気な声かけがほしいな。

町長
なんだい？ 健幸増進マン。

健幸増進マン
いやそのー、今回は9月～12月の実施だったために、ポイントをたへせん獲得できた人が少ないのかなと感じまっし。

できれば参加者へのボーナスポイントをお願いしたいのですが。

町長
4か月の実施だったから獲得したポイントが少ない人もいるし、寂しい感じがするな。

よし、「歩数」で獲得したポイントを3倍にしよう!! 健幸増進マンどうだね？

健幸増進マン
ありがとうございます。これで参加者全員が多くのポイントを獲得できますね！

参加者へのお願い

町長

ただ、健幸増進マン。歩数計での参加者は歩数計のデータ送信を忘れるとせっかく歩いてもポイントを獲得できないからな！

健幸増進マン

広報みさと11月号に掲載したとおり、町内10か所データを送信できる場所を用意したので、12月31日までの歩数データを必ず送信してほしいですね。また平成29年4月1日～12月31日までの特定健診、特定健診に準ずる健診または人間ドックを受診したかたは、健診結果を1月31日までに保健センターへ提出すればポイントを獲得できます。

町長

健診するだけで1,000ポイント獲得できるから、受診したかたは必ず健診結果を提出してほしいな！

ポイント交換

健幸増進マン

ポイントの交換時期ですが、保健センターで2月16日、18日、19日の3回実施し、その後、美里町商工会で2月20日～2月16日の間実施します。

獲得したポイントは「健康ポイント」に交換し、保健センターで実施する30日間については、豪華景品が当たる抽選会もあわせて実施したくなりますね。

詳細については500ポイント以上獲得した参加者に郵送でお知らせいたします。

町長

えっ、それじゃあ、どうして健幸増進マンがポイント交換するの？

健幸増進マン

ええ、誰かおつかいしますよ。(笑)

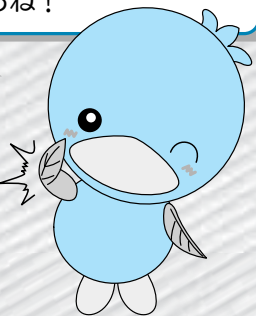

1月1日～3月31日までの期間は「歩数」でポイントを獲得できないけど、今までどおり健康づくりに取り組んで、歩数データの送信をしてね。
4月1日以降の事業については、決まり次第お知らせするね！

問合せ
保健センター
☎ 76-2855

美里町内農産品販売促進事業について

町内の農林水産物およびそれらを原料とする加工品の販売促進につながる活動を支援します。

◎店舗開設支援事業

◆事業内容

町内に住所を有する個人が、町内で小売業・飲食サービス業を週5日以上営む店舗の新築・増改築・修繕に係る工事をする際に要する経費を補助します。

◆交付要件(すべて満たすこと)

- ①新たに店舗を経営すること
- ※世代交代によるものを含みます
- ②町内建築業者による施工であること
- ③町内で生産された農産物を扱う店舗であること
- ④建築工事費200万円以上であること

※消費税および地方消費税の額を除いた工事費が対象となります。

※店舗併用住宅の場合は、店舗の用に供する部分に限ります。

◆補助金額

50万円

※一人に対して1回限りの交付となります。

※1,000円未満の端数は切り捨て

◎営業許可取得支援事業

◆事業内容

町内に住所を有する個人が、食品衛生法や食品衛生に関する条例に基づく営業許可および食品衛生責任者の資格を新規に取得するのに要する経費を補助します。

◆交付要件

店舗開設支援事業の補助を受けていること

◆補助金額

補助対象経費の合計額の2分の1以内とし、1万円を上限とします。

※一人に対して1回限りの交付となります。

※1,000円未満の端数は切り捨てとします。

◎宣伝支援事業

◆事業内容

構成員が3世帯以上で、規約を持つ町内の団体が、町内農産品のPRのため、町外で開催されるイベントへ参加

するために要する交通費、運送費、出店料およびPRチラシ作成料を補助します。

◆交付要件

町外のイベントに自ら出向き、町内農産品をPRすること

◆交付要件

補助対象経費の合計額の2分の1以内とし、1万円を上限とします。

ただし、交通費として車の燃料代を計上する場合は、走行距離が35km未満の場合は1,000円、35km以上の場合は2,000円とします。

※一申請者に対して1年度3回限りの交付となります。

※1,000円未満の端数は切り捨てとします。

その他の交付要件、申請書は町ホームページでご確認ください。

なお、事業実施には事前申請が必要で、事業実施前までに申請書を記入のうえ、必要な書類を添えて農林商工課に提出してください。

アライグマ捕獲従事者養成研修会を開催します



近年、特定外来生物であるアライグマによる被害が増加しています。

そのため、埼玉県北部環境管理事務所ではアライグマを捕獲する箱わな設置従事者を養成する研修会を行います。

【日時】 1月26日(金)

午後2時～3時30分

【場所】 役場2階

201会議室

【参加費】 無料

【持ち物】 筆記用具

【定員】 70名

【申込み受付】

1月15日(月)までに農林商工課産業振興係にお問い合わせください。ただし、定員に達した場合は期限前でも申込み受付を終了します。

くらしの110番

消費生活相談Q&A

レンタルオーナー契約のトラブルに注意しましょう



【事例1】

知人からウォーターサーバーのオーナーになって貸出しをすれば毎月レンタル料が入ると勧誘を受け、機器150台の購入費として300万円を銀行と消費者金融から借入れて業者に支払った。収益の配当は2か月後から支払うと言われていたが、約束の時期が来ても全く支払われない。

【事例2】

元本保証で高利回りの投資をしないかと業者から電話があり、「1口40万円で購入して24回に分けた支払い分と配当としてレンタル料の月割り分が振り込まれる」という説明を受けた。契約の翌月、説明どおりの金額が振り込まれたので、信用してパチスロ機を買い増した。その後、業者から配当の振込みが遅れるとの連絡の後、破産したとの書面が届いた。

商品を購入して所有者となり、貸し出すことでレンタル料が受け取れるという「レンタルオーナー契約」に関する相談が消費生活センターに寄せられています。電話や訪問で「元本保証で高利回り」などと勧誘されて契約し

たものの、事業者が破たんしたためレンタル料は入らず、商品購入代金(元本)も戻ってこないといったトラブルが多くみられます。消費者には商品が一切渡されず、事業者が行うと言う転貸ビジネスの実体を確認することは難しいのが実情です。また収益を見込んで高額の借入れをしようとする場合もあり、返済がなくなる恐れがあります。

【消費者へのアドバイス】

- ①「元本保証」「高配当」をうたった勧誘が、実際には約束した保証や配当などはなく、高額な商品の購入契約になっていることがあります。業者からのこうした勧誘を決して鵜呑みにしないでください。
- ②レンタル事業の実体を確認できない場合や事業が破たんした場合のリスクが十分に理解できなければ、契約しないようにしましょう。
- ③過去にレンタルオーナー契約に関するトラブルにあった消費者に「損を取り戻します」と言いつて着金や手数料を要求する詐欺的な手口に関する相談も寄せられています。こうした二次被害にも気を付けましょう。

■困ったときの相談窓口は…

- 消費者ホットライン ☎188 (188泣き寝入り)と覚えてください。
- 消費生活支援センター熊谷 ☎048・524・0999
- 役場『消費者相談窓口』 ☎76・5133 (農林商工課内)

ワンポイント手話講座(178)

～地下鉄～

下に向けた左手掌の下を右手でくぐらせる



(出典:わたしたちの手話 / (一財)全日本ろうあ連盟発行)

みさと文芸

俳句と短歌を募集中! 毎月5日までに総合政策課へお届けください

俳句

水鳥のうかぶひそかな夕明り
木枯やおつ切り込みの今宵かな

大野 満子
大沢 公子

短歌

雪の中通いし寺の朝坐禅
信濃の冷気今も忘れず

子育てに三千億を出しなさい
三本の矢の実りあらしめ

新井巴喜雄
飯島美智子

吹き溜まり落葉の香り染しみて
さくさく踏めば秋の足音

散歩道犬に引かれた熟年者
共に頼りつ今日の一歩

小林カツ子
有馬 千代

孫二人揃って七つ祝いなり
秋晴れ愛し煌めく佳き日

お日様のライトでアップ紅葉山
何も求めずただそこにおいて

福島恵美子
清水ミヨ子

気入りのセーターを着て出でみれば
みえざる風の冷たく沁みる

湧き水に誰が置いたか紙コップ
伊香保の宿に遊ぶ人等に

堀内 英子
須賀 茂子

もう五時ねガラスと 一緒に帰りましょう
メロディ 流れる夕焼け小焼け

徒競争障害背負う孫二等
涙ふく我跳び上がる妻

原田 淳子
原 武久

俳句・短歌の投稿には、住所・氏名・連絡先・ふりがな等を必ず明記してください。

現代社会においては仕事に追われるあまり、家庭や自分のことがないがしろになってしまいがちです。その背景には、企業間競争の激化や、働き方の変化による正社員以外の労働者の増加がある一方で、正社員の労働時間が高止まりしている現状が挙げられます。また、利益の低迷や生産性向上が困難であるとの理由から、働き方の見直しに取り組むことが難しい企業側の悩みも見受けられます。

前記以外にも、共働き家庭が増加する一方で、変化に対応できない男女の固定的な役割分担意識が残っている状況も見受けられます。

そういった現状が、仕事と生活の調和を阻害し、家庭や地域での社会参画を実現しにくくする原因となつていきます。

仕事と生活の調和

(ワーク・ライフ・バランス)について

ワーク・ライフ・バランスの取れた社会を実現するためには、企業、地域、労働者とその家族それぞれの理解と協力が不可欠となります。誰もがやりがいや充実感を感じながら働きつつ、子育てや家事など地域や家庭での役割を持ち、かつ自身自身のための時間を作ることができるよう、仕事と生活の調和(ワーク・ライフ・バランス)の取れた社会を目指しましょう。

それぞれでの役割を改めて考えてみましょう



男女共同参画に関する用語をご紹介します！

◎イクメン

子育てを楽しみ、自分自身も成長する男性のこと。または、将来そんな人生を送ろうと考えている男性のこと。

◎イクボス

自らも仕事と私生活のバランスを取り、同じ職場の部下やスタッフ個々の状況を考慮し、それぞれのキャリアと人生を応援しながら、自身も結果を出すことが出来る経営者や管理職のことです。どちらも、ワーク・ライフ・バランスの取れた社会の実現には必要不可欠な存在です。

問合せ 総務課 総務係 ☎76-1115

地域包括支援センターからのお知らせ

『元気！いきいき100歳体操』特集～その②～

『元気！いきいき100歳体操』に取り組んでいる地域を紹介します。

今回は、9月から体操を行っている北阿那志地区で、実際に体操を教えている『元気！いきいき100歳体操』サポーターにインタビューしました。



北阿那志地区サポーターのみなさん



『元気！いきいき100歳体操』サポーターになつたきっかけを教えてください！

「自分が元氣になりたいから、みんなにも元氣になってほしいと思ったからです。」



体操を始めて良かったと思うことってどんなこと？

「身体が軽くなった。動くのが楽になりました。」
「片足立ちでズボンや靴下が履けるようになりました。」
「100歳体操という共通の話題ができてコミュニケーションが取れるようになりました。」



北阿那志地区での『元気！いきいき100歳体操』はどんな感じなの？

「とにかくおしゃべりと笑いが多く、常に朗らかで明るい感じです。」
「頭の体操にも役立っています。」
「家に閉じこもっている人が外に出てくるようになりました。」



広報みさとを読んでもみんなにメッセージをお願いします！

「多くの人に100歳体操を体験してほしいです。」
「他の地区のかたも参加していて輪が広がっています。」
「参加者のほぼ全員の希望で、県のモデル事業終了後も、引き続き体操を行います。」
「元阿那志公会堂で、原則月曜日の午後1時から行っています。ぜひ一度参加してみてください。お待ちしております。(スタッフ一同)」
※1月は開催日の変更を予定しているため、詳細はお問い合わせください。



問合せ＝地域包括支援センター ☎76-1325

参加無料

「認知症介護家族のつどい」を開催します

「私だってこんなにできるよ。」
ご本人の声を聞いてみませんか？

認知症のさまざまな症状からの行動に困惑したり、対応の仕方に悩んでいることはありませんか。「認知症介護家族のつどい」は認知症のかたを身近で支えている家族同士で気軽に話したり、思いに共感したり、耳を傾け合う場です。一人で悩まずに、ここであなたの思いを話してみませんか。



認知症について興味があるかたの参加も可能ですので、お気軽に申し込みください。

【開催日時】 2月22日(木) 午後1時30分～3時30分

【場所】 保健センター

【対象者】

認知症のかたを在宅で介護している家族(本人も参加可能)

【申込期限】 1月31日(木)

【申込み・問合せ】

地域包括支援センター ☎76-1325

公民館からのお知らせ

平成30年度公民館使用登録の手続きをお願いします

公民館では、年間をとおして定期的に利用する団体に「登録番号」を発行しています。

公民館の年間使用を希望の団体は、「公民館使用申請書」に必要事項をご記入のうえ、中央公民館（コミュニティセンター）窓口へ提出してください。

※「公民館使用申請書」は、中央公民館（コミュニティセンター）窓口で配布します。

提出期限は、1月19日（金）まで（平成30年度から新規で年間使用を希望する団体は、1月24日（水）まで）です。

提出いただいた申請書をもとに団体登録番号を交付します。この番号で4月から予約を行ってください。

なお、年間使用以外で、公民館を利用される団体は、その都度申請手続きが必要となります。

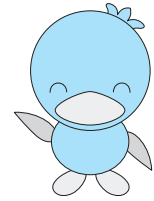

陶芸窯使用説明会を開催します

陶芸窯を安全に使用するため、説明会を開催します。

現在、陶芸窯を利用しているかた、また、新規に利用するかたは、説明会に参加しないと陶芸窯を使用できませんので、必ず受講してください。

- ◎期日 2月6日（火）
- ◎時間 午後2時～4時
- ◎場所 中央公民館 陶芸棟
- ◎持ち物 筆記用具

手作りみそ教室

地産大豆を使用した本格的なみそ作りです。

- ◎日時 1月29日（月） 午前9時～午後1時30分
- ◎場所 中央公民館 調理室
- ◎参加費 3,600円
- ◎募集人員 12名
- ◎講師 坂本和俊氏
- ◎持ち物 たる（10ℓのもの）、塩1kg程度、エプロン、三角巾、ゴム手袋
- ◎申込受付 1月12日（金） 午前9時から電話受付

美里町スキー連盟

スキー&スノーボードツアー

美里町スキー連盟では、毎年大好評のスキー・スノーボードツアーを下記のとおり計画しました。皆さんふるってご参加ください。

- ◎日時 2月18日（日） 午前6時出発
- ◎場所 八千穂高原スキー場
- ◎申込期限 1月31日（水）
- ◎参加費 2,000円（リフト代別）
- ◎定員 40名

※積雪状況や天候などにより、会場を変更する場合があります。
※当日の傷害保険（本人のケガのみ）に加入しています。（賠償責任保険には加入していません。）

◎申込方法 コミュニティセンター窓口にて用意してある申込み用紙に必要事項を記入のうえ、専用の箱へ投函してください。

◎対象者 美里町在住者

※未成年のかたは申込書に保護者の署名と捺印が必要です。

◎問合せ 教育委員会事務局 社会教育係 ☎76-3431（コミュニティセンター内）

参加者募集!

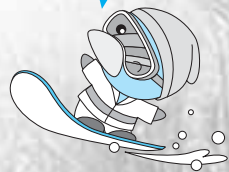

公民館定期使用団体による公開講座のお知らせ
健康体操 自彊術

- ◎期日 2月2日（金）・9日（金）・23日（金）
- ◎時間 午前10時～11時30分
- ◎場所 松久公民館 遊戯室
- ◎参加費 無料

- ◎募集人数 15名
- ◎持ち物 ヨガマットまたは大きめのバスタオル、汗拭きタオル、飲み物
- ◎講師 内閣府所管 公益社団法人 自彊術普及会 東松山支部 指導者 小西貴代子氏
- ◎主催団体 ハナミズキ
- ◎申込受付 1月12日（金） 午前9時から電話受付



第2回遺跡の森「映画劇場」

『聖の青春』上映

王将

「聖の青春」は難病と闘いながら将棋に人生を賭け、29歳の若さで亡くなった棋士・村山聖さんの生涯を描いた小説を原作にした映画です。幼い頃から腎臓の難病・腎ネフローゼを患い、入退院を繰り返した村山聖さんは、入院中に何気なく父から勧められた将棋に心を奪われました。師匠との出会い、そしてプロ棋士として羽生善治さんら同世代のライバル棋士たちと死闘を繰り広げ、まさに命を削りながら将棋を指した村山聖さんの壮絶な一生が描かれた作品です。

日時 1月13日（土） 午後2時～（1回上映）
〈開場は午後1時30分〉

会場 美里町遺跡の森館ホール
入場料金 無料 ※定員556名
問合せ 教育委員会事務局 社会教育係 ☎76-0204（遺跡の森館内）



森の図書館だより



読書手帳配布中!

新しい本を紹介します。ぜひご来館ください。

【一般書】

- ジゼル 秋吉理香子/著
- ニッポンのおみくじ 鏡木麻矢/著
- オリンピックがやってきた 堀川アサコ/著
- 医師がホンネで教える診断のウラ、病院の選び方 江澤隆志/発行

【児童書】

- つくえの下のとおい国 石井睦美/著・にしざかひろみ/絵
- きたきつねとしろふくろう たすけあう 手島圭三郎/絵・文
- はやくちことばでおでんもおんせん 川北亮司/文・飯野和好/絵
- ねこの町のリアアのパン 小手鞠るい/作・くまあやこ/絵

図書利用カード登録

【受付時間】 火～金：午前10時～午後5時30分
土日祝日：午前10時～午後4時30分

【登録に必要なもの】

- ・本人確認書類（免許証、保険証など）
…氏名・生年月日・住所確認のため。
- ・個人利用申込書（カウンターに設置）
ご来館の際、カウンターに本人確認書類を提示してください。
職員が登録情報を確認し、カードを交付します。
作業にはお時間をいただく場合がありますので、ご了承ください。

休館日 毎週月曜日、1月31日（水）【整理日】
1日（月）～4日（木）【年始】
※5日（金）から開館します。

開館時間 平日：午前10時～午後6時
土日祝日：午前10時～午後5時

問合せ＝森の図書館 ☎75-2055
HPアドレス＝<https://www.lib100.nexs-service.jp/misato/webopac/index.do>

平成29年度『人権を考える町民の集い』を開催しました

11月18日、遺跡の森館ホールで、平成29年度人権を考える町民の集いが開催されました。

当日は、町内小中学校児童・生徒の人権標語・作文の発表、表彰に続き、ラジオパーソナリティーの辻井いつ子さんをお迎えし講演会が行われました。



辻井いつ子さん講演会



当日、人権標語・作文を発表したみなさん

- ◎人権標語
 最優秀賞 「君の手は いじめをとめる やさしい手」
 美里中学校1年 関谷 紗菜さん
 優秀賞 「どうしたの こえをかけよう みんなともだち」
 大沢小学校1年 井口 正澄さん
- ◎人権作文 優秀作品 「」内は作文タイトル
 東見玉小学校3年 長谷川結菜さん「わかった足」
 松久小学校4年 真下なつめさん「やさしくする大切さ」
 大沢小学校5年 神岡 梓さん「勇気を出して」
 美里中学校1年 中澤 葵さん
 「ライントラブルについて考えたこと」

抜群のチームワークで美里工業Aが優勝！ 美里町バレーボール連盟秋季大会



優勝 美里工業A
 準優勝 ツインズ
 第3位 コスモスレディース

11月6日、町民体育館で秋季バレーボール大会が開催されました。男女混合で行われるようになってから今年で5回目となります。

今年も監督やコーチ、また職場の上司や同僚そして、ご家族でチームを組んで、午前中は予選、午後からは順位決定戦が行われました。

各チームとも、笑いや叫びありと和気あいあいの中でも熱戦が繰り広げられました。優勝決定戦では、ツインズと美里工業Aチームが迫力のある試合をし、抜群のチームワークで美里工業Aチームが優勝しました。

「南あなし〜ず」が優勝！ 第23回 美子連スポーツ交流会 「つなひき大会」



優勝 南あなし〜ず
 準優勝 大仏
 第3位 根木A/関レッド

11月11日、町民体育館にて第23回美子連スポーツ交流会「つなひき大会」が開催されました。

町内の小学生307名が参加し、準備運動としてミムリン体操を行いました。

熱戦の結果、「南あなし〜ず」チームが優勝しました。

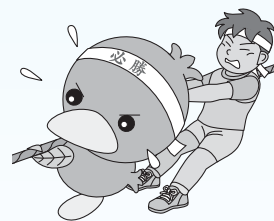

美里町消防団特別点検



11月26日、遺跡の森総合グラウンドで、町民の生命や財産を火災・災害などから守る「美里町消防団」の特別点検が行われました。

特別点検とは、消防活動時の職務遂行に必要な人員・服装・規律や資機材の整備・操作について、常に万全を期していることを点検者（町長）に点検していただくことを目的として実施するものです。団員たちは日ごろの訓練の成果を十分に発揮し、素晴らしい特別点検となりました。

美里町では、消防団への入団者を募集しています。詳しくは、総務課 総務係（☎76・1115）へお問い合わせください。

自分たちのまちを自分たちで守ってまいります。

第22回 美里町遺跡の森 ピアノコンクール



- 町長賞受賞者
 A部門（小学校1・2年生） 久保田姫莉さん
 B部門（小学校3・4年生） 久保田姫菜さん
 C部門（小学校5・6年生） 手嶋 千尋さん
 D部門（中学生） 大川 千鈴さん
 E部門（高校生） 磯部 友花さん



11月23日・25日・26日の3日間、遺跡の森館で「第22回美里町遺跡の森ピアノコンクール」が開催されました。

音楽文化の向上に寄与する目的として開催されているこのコンクールは、美里町をはじめ、県内外からたくさんのかたが参加しています。22回目となる今回、230名の出場者が日ごろの練習の成果を披露しました。

演奏中は会場全体が静まり返り、レベルの高い美しい音色が響きわたっていました。

出場者からは、「初めてコンクールに出ました。とても緊張したけれども、最後まで弾けて良かったです。」「練習より上手く弾けてよかったです。」「などのご意見をいただきました。

また、来場者からは「参加者の皆さんが上手に弾けていて感動しました。」「いい緊張感の中でピアノの先生方に聞いていただけ、またご意見をいただけるコンクールが近くで開催されてありがたいと思いました。」などの感想をいただきました。

情報ネットワーク

日頃の活動が表彰されました 「第49回 シラコバト賞」を受賞



読み聞かせボランティアの会

11月14日、第49回シラコバト賞の表彰があり、美里町からは個人と団体の部門で受賞されました。個人では、長年に渡り障害福祉施設や小学校のソフトボール活動の支援を行っている、大沼三郎さんが受賞されました。団体では、大沢小学校児童への読書活動推進にご協力いただいている、読み聞かせボランティアの会が受賞されました。



大沼三郎さん

美里町から3団体参加 「ふれあい芸能まつり」が開催



11月12日、本庄市民文化会館にて、第36回「ふれあい芸能まつり」が開催されました。これは、「県民の日」協賛事業として児玉郡市のコミュニティ協議会が昭和54年から開催しています。当日は郡市内の25団体が出演し、日頃の練習の成果を発表しました。美里町からは「龍舞鳴子会」、「美里町民踊連盟」、「結び太鼓 響」の3団体が参加し、各団体の演奏や踊りで来場した大勢の観客を魅了しました。

ペットボトルロケット大会を開催 美里町青少年相談員協議会

11月25日、体育広場で、美里町青少年相談員協議会主催のペットボトルロケット大会が行われました。

小学生16名が参加し、相談員のお兄さんお姉さんと一緒に楽しくペットボトルロケットを作製しました。大会では、グラウンドの端から端まで飛ぶロケットもあり、大いに盛り上がりました。



青少年相談員とは、地域の子どもの相談・話し相手や遊び相手となって、子どもたちの健やかな成長を助けるために活動する青年ボランティアです。興味のある方は、ぜひお問い合わせください。問合せ＝住民福祉健康課 住民福祉係 ☎76-5132

安全運転をお願いしました 冬の交通事故防止運動街頭キャンペーン



12月4日、県道本庄寄居線の志戸川交差点で冬の交通事故防止運動街頭キャンペーンが行われました。冬の交通事故防止運動期間中に行われたこのキャンペーンでは、交通安全母の会、交通安全協会、交通指導員の皆さんが赤信号で止まったドライバーたちに交通安全啓発グッズを手渡して、安全運転をお願いしました。

埼玉県交通安全対策協議会

交通遺児等援護金

埼玉県交通安全対策協議会では、県内に在住する交通遺児等を対象に援護金を給付しています。

※「交通遺児等」とは、交通事故（陸海空全ての交通機関の運行により生じた事故）により死亡や重い障害を負った保護者に養育されている平成11年4月2日以降に生まれた乳幼児・児童・生徒のことです。

給付額Ⅱ子ども1人につき年額10万円

給付対象となる同居世帯の所得額	
給付対象の子ども的人数	同居世帯の総所得額
1人	274万円以下
2人	312万円以下
3人	350万円以下
4人	388万円以下
5人以上	426万円以下

給付時期Ⅱ5月上旬（4月末までに「給付決定通知書」を送付）
申請書Ⅱ建設水道課 建設環境係

窓口で配布します。

提出期限Ⅱ1月31日(水)

提出先Ⅱみずほ信託銀行株式会社

浦和支店（さいたま市浦和区高砂2-6-18）に郵送または

持参

問合せⅡ埼玉県民生活部 防犯・交通安全課

☎048-8330-2958

児玉郡市広域消防本部から 甲種防火管理新規講習会 のお知らせ

学校、病院、工場、事業所、店舗など多数の者が出入・勤務・居住する建物には、消防法で定める資格を有する防火管理者を置かなければなりません。

この資格を取得するための講習会を次のとおり開催します。

講習区分Ⅱ甲種防火管理新規講習
日時Ⅱ2月7日(水)、8日(木)

午前9時30分～午後4時50分
会場Ⅱ児玉郡市広域消防本部 多目的ホール

申込期間Ⅱ1月15日(月)～2月2日

お手軽クッキング 202

かぼちゃとベーコンの焼きコロッケ ～減塩レシピ～



材 料 (4人分)

- かぼちゃ 400g
- ベーコン 2枚
- こしょう 少々
- 小麦粉 適量
- 卵 1個
- パン粉 適量
- サラダ油 大さじ1

1人当たり	
エネルギー	塩分
247kcal	0.8g

作り方

- ①かぼちゃは種を除き、電子レンジで4～5分加熱し、熱いうちにつぶす。ベーコンは粗みじん切りにする。
- ②つぶしたかぼちゃにベーコンとこしょうを加えて混ぜる。4等分にして小判形にまとめ、上下にだけ小麦粉、卵、パン粉の順に衣をつける。（少量の油で焼くため側面はあまりにつけない）
- ③フライパンに油を熱して②を入れ、中火で両面をきつね色になるまで焼く。器に盛る。

※食改会員さんを募集しています。詳しくは、保健センターへお問い合わせください。[問合せ]保健センター ☎76-2855

(協力：美里町食生活改善推進員連絡協議会)

余熱利用施設「湯かっこ」

新春初笑い演芸会

内容Ⅱアマチュアのかたが落語、腹話術、漫談を披露します。

日時Ⅱ1月21日(日) 午後1時30分

～3時(午前11時～開場)

場所Ⅱ余熱利用施設「湯かっこ」

観覧料Ⅱ無料(別途施設利用料)

定員Ⅱ150名(先着順)

問合せⅡ余熱利用施設「湯かっこ」
☎22-8126

戸籍の窓口 (敬称略)

11月届出分 11月16日～12月15日届出分
この欄に掲載を希望されないかたは届出時に窓口または総合政策課へお申し出ください。

お誕生おめでとう

名前	(世帯主)	行政区
深田 悠人	(和也)	関
高岡 莉音	(直樹)	小茂田
茂木 映橙	(博文)	広木
池田 都子	(秀一)	駒衣
丸山 漸太	(耕一)	駒衣
碓 悠貴	(三千夫)	古郡
飯塚 仁美	(仁司)	中里
福島 佳奈	(裕一)	野中
岩崎 希子	(芳郎)	猪俣

お悔やみ申し上げます

名前	(世帯主)	行政区
吉田 貫一	(実)	根木
吉田 玲子	(実)	根木
平原 文男	(高太郎)	南阿那志
富田 良男	(ムラ)	北阿那志
萩原 ミヨ子	(正美)	広木
持田 文子	(康雄)	小栗
根岸 セン	(春雄)	猪俣

人口と世帯 ()内は前月比です (12月1日現在 外国籍のかたも含まれます)	
人口	11,272人 (+6人)
男	5,677人 (+4人)
女	5,595人 (+2人)
世帯	4,242戸 (+1戸)

②「明治の精神に学び、さらに飛躍する国へ向けた施策」、③「明治150年に向けた機運を高めていく施策」の3つを柱として、政府一体となって「明治150年」関連施策を推進しているところです。

国だけでなく、地方公共団体や民間も含めて、日本各地で、「明治



「明治150年」関連施策ロゴマーク

150年」に関連する多様な取組が推進されるよう、ロゴマークの使用促進や広報などを通じて、「明治150年」に向けた機運の醸成を図っています。

詳しくはホームページ (<http://www.kantei.go.jp/jp/singi/meiji150/portal/>) をご覧ください。

問合せ「明治150年」関連施策推進室
☎03・3581・1357

警察とみんなを結ぶ2つの「ホットライン」

1つは、皆さんがよく知っている「110番」。もう1つが「警察相談専用電話『#9110』」です。緊急ではないが警察に相談したいことがある、という場合は『#9110』へ。
*24時間受付(夜間および土曜日・日曜日・祝日・年末年始は当直対応となります。)
■プッシュ回線：#9110
■ダイヤル回線：☎048-822-9110

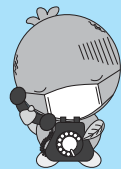

○埼玉県救急電話相談の24時間化および全国共通ダイヤルの導入について

10月から埼玉県の救急電話相談を365日、24時間で実施します。全国共通ダイヤル#7119*を導入し、大人や子供の相談に対応するとともに医療機関の案内をします。急な病気やけがに関して、看護師の相談員が医療機関を受診すべきかどうかなどをアドバイスしますので、判断に迷ったときはお気軽にお電話ください。
*国が全国へ普及を目指す救急電話相談ダイヤルです。
■相談時間=毎日24時間(平成29年10月1日(日) 午前9時開始予定)
■電話番号=#7119
☎048-824-4199
(ダイヤル回線、IP電話、PHSをご利用の場合)
※従来と同様に、次の番号からも電話をかけられます。
○大人の救急電話相談 #7000
○小児救急電話相談 #8000 または ☎048-833-7911
※利用上のご留意
この電話相談は医療行為ではなく、電話でのアドバイスにより、相談者の判断の参考とさせていただくものですので、あらかじめご理解のうえ利用ください。
■問合せ=埼玉県保健医療部医療整備課 ☎048-830-3559

○病院等の問い合わせ (24時間)

救急車を呼ばなくても病院へ行くことができる場合、診療可能な病院を案内します。 ☎24-1119

○在宅当番医療機関 ※診療は午前中のみです 休日の急患診療は、郡市内医療機関が輪番で行っています。

月日	医療機関名	電話番号
1月7日(日)	関根 内科外科医院	☎77-7667
1月8日(月・祝)	鈴木 外科病院	☎72-1235
1月14日(日)	児玉 清水クリニック	☎72-7543
1月21日(日)	田 所 医院	☎22-3445
1月28日(日)	千 田 医院	☎76-0041

○休日急患診療所(本庄市保健センター内)

休日の初歩的な急患診療は、本庄市保健センター内の休日急患診療所で行っています。
☎23-3322 診療科：内科系疾患
受付時間 午前9時～午後4時(正午～午後1時除く)
午後7時～10時
※7月2日(日)から、新保健センター内で診療しています。
住所 本庄市北堀1422-1(本庄市民文化会館隣)

○平日夜間診療

毎週木曜日に、本庄市児玉郡医師会医師による内科系疾患の夜間診療を行っています。受診するときは健康保険証をお忘れなく。
☎23-3322 診療科：内科系疾患
受付時間 毎週木曜日 午後8時～10時
※木曜日が祝日・年末年始(12月30日～1月3日)にあたる場合の診療時間は、休日急患診療所と同じです。

期限内に納めましょう

1/31(水) 国民健康保険税(第7期)、介護保険料(第7期)、後期高齢者医療保険料(第7期)

自衛官募集

◎自衛官候補生採用試験
受験資格 日本国籍を有し、18歳以上27歳未満のかた
試験日 1月19日(金)・20日(土)(予定)
受付期限 1月11日(木)まで
※採用受付は年間をとおして行っています。詳しくはお問い合わせください。

◎熊谷地域事務所説明会
内容 自衛隊各種試験科目の説明など
日時 1月14日(日)

平和を仕事にする!

餅つき大会

余熱利用施設「湯かっこ」お正月は、湯かっこで餅つきをして新年を祝いましょう。つきたての餅を振る舞いますので、たくさんの方のご来館をお待ちしています。
日時 1月7日(日)
1回目 正午～
2回目 午後3時～
場所 余熱利用施設「湯かっこ」
参加費 無料(別途施設利用料)
問合せ 余熱利用施設「湯かっこ」
☎22・8126

定期発表会2018

児玉郡市リズム＆なわとびクラブ
日時 1月28日(日) 午後0時30分開演(正午開場)
場所 本庄市民文化会館
問合せ 児玉郡市リズム＆なわとびクラブ事務局
☎090・8105・7847



定時制高校で学んでみませんか?

本庄高等学校(定時制の課程)
児玉郡市内で、唯一、夜間定時制課程を設置する本庄高校では、10代～60代の人たちが働きながら、それぞれの目的をもって勉強しています。
本校定時制は普通科で、修業年限は4年、1日4時間授業です。授業時間は午後5時25分から午後



4月入校生追加募集

熊谷高等技術専門学校
対象 機械科(デュアルシステム)
※おおむね45歳未満のかた
選考日時 2月8日(木) 午前9時～
試験内容 筆記試験(四則計算など)と作文および面接試験
募集人数 8名

「明治150年」関連施策について

平成30年(2018年)は、明治元年(1868年)から起算して満150年に当たります。政府では、内閣官房副長官を議長とする「明治150年」関連施策各府省連絡会議」を設け、①「明治以降の歩みを次世代に遺す施策」、

8時55分まで、途中午後6時10分から給食があります。現在、89名の生徒が、少人数ならではの落ち着いた雰囲気の中で勉学に励んでいます。
平成30年度入試の募集人員は40名で、出願期間は2月19日(月)と20日(火)、学力検査は3月1日(木)、個人面接は3月2日(金)となっています。19歳以上を対象とした「定時制の課程における特別募集」もあります。
詳細については電話でお問い合わせください。

願書受付期間 1月5日(金)～2月5日(月)
問合せ 県立熊谷高等技術専門学校
☎048・532・6559

ミムリン日記

11月25日 土曜日 ☀️

今日は、「世界キャラクター
さみっとin羽生」に参加した
よ！たくさんのお友だちに会
えて楽しかったなあ♪

ミムリンに会いに来てくれたみんな、あい
がとね♡



11月26日 日曜日 ☀️

今日は、美里町消防団の特別点検の見学に
行ったよ！

火事や災害からみんなを守るために日々、
訓練してるんだね！ カッコいいなー！！



ミムリンツイッターもみてね♪



美里町消防団特別点検



おめでとうございます

はじめの誕生日

満1歳

いけだ のあ 池田 乃彩 ちゃん (小茂田)

〈平成29年 1月25日生〉

お父さん=将さん お母さん=琴乃さん

おしゃべりで、いたずらっ子の
あ！いつも幸せをありがとう。これか
らも元気いっぱい大きくなって
ね！



なか あとほ 那賀 音羽 ちゃん (駒衣)

〈平成29年 1月7日生〉

お父さん=和也さん お母さん=まどかさん

1歳お誕生日おめでとう☆
くしゃくしゃ笑顔な音羽ちゃんにみ
んなとっても大好きです。
すくすくと大きくなってね♡



いわた ゆう 岩田 優 ちゃん (関)

〈平成29年 1月15日生〉

お父さん=祥さん お母さん=楓さん

優くん1歳おめでとう。そしてい
つも元気な笑顔をありがとう。これか
らも笑顔のたえない家族でいようね。



こんどうり おな 近藤 梨桜奈 ちゃん (駒衣)

〈平成29年 1月11日生〉

お父さん=一輝さん お母さん=雪美さん

お誕生日おめでとう。梨桜奈の笑顔
が大好きだよ。これからも、沢山の人
に愛されて成長していってね。



いでい つおぎ 出井 紬稀 ちゃん (湯本)

〈平成29年 1月7日生〉

お父さん=尚人さん お母さん=麻美さん

つおちゃん誕生日おめでとう♡
つぶらな瞳と
おじゃきな笑顔で皆ニコニコ
ぎゅっ!!ととっても大好きだよ♡



しげはら かな 茂原 圭那 ちゃん (野中)

〈平成29年 1月31日生〉

お父さん=武さん お母さん=優子さん

1歳おめでとう！お姉ちゃんと遊ぶ
の大好きな圭那ちゃん。ずっと仲良
くね♡沢山食べて寝て、遊んで元気に成
長してね♡



あきやま そうた 秋山 想太 ちゃん (白石)

〈平成29年 1月24日生〉

お父さん=弘明さん お母さん=真里奈さん

よっ！我が家の大将、想くん！お姉
ちゃん達と仲よく育ててね！



お知らせ

8月号から、このコーナーに掲載するお子さんの敬称
を、全て「ちゃん」とさせていただきます。ご理解くだ
さいますようお願いいたします。

3月に満1歳の誕生日を迎えるお子さんの受け付け
をしています。1月31日(水)までに総合政策課へ☎連絡
を！