

さあ！咲き誇れ！
～心奪われる桜のように！～



広報

みさと

MISATO

5

May.2017
No.550

有害ごみ分別収集の実施について

一般家庭から排出される使用済み乾電池、蛍光灯などの分別収集を下記のとおり実施します。収集日時や場所をご確認のうえ各自ルールを守って出してください。

白熱電球、割れた蛍光灯は
出さないでください！

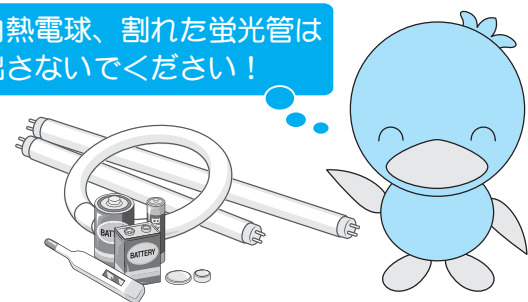

使用済み乾電池、蛍光灯、水銀体温計・
温度計の収集場所

行政区	収集場所
根 木	東児玉公民館
関	関集会所（八幡関）・倉柱集会所
南阿那志	上川輪集会所・新井横手公会堂
北阿那志	北阿那志中央リサイクルセンター
小 茂 田	小茂田リサイクルセンター
下 児 玉	善台寺熊谷公会堂・下児玉公会堂 中山集会所・殿ヶ谷戸観音堂集会所
北 十 条	北十条集会所
南 十 条	南十条集会所
沼 上	沼上集会所
広 木	広木会館
駒 衣	駒衣集会所・駒衣第三集会所
木 部	木部集会所
古 郡	古郡農村集落センター
甘 粕	甘粕集会所
中 里	中里集会所
湯 析	湯析集会所
野 中	野中集会所
小 栗	小栗児童センター
猪 俣	猪俣中央会館
湯 本	湯本集会所
大 仏	大仏婦人児童センター
白 石	白石公民館
円 良 田	円良田農民センター

ご不明な点は、建設環境係までお問い合わせください。

問合せ＝建設水道課
建設環境係 ☎76-5134

■ 収集日 5月24日(水)
午前8時30分～10時30分

■ 収集物

◎使用済み乾電池（ボタン電池も可）
袋に入れないでそのまま出してください。

◎蛍光灯・水銀電球（直管は1・5m未満に限る。）
中に水銀などが入っていますので、割らないよう注意してそのまま出して

使用済み乾電池、
蛍光灯などの収集

◎水銀体温計・温度計
中に水銀などが入っていますので、割らないよう注意してそのまま出してください。

※一般家庭で使用した物に限ります。
※当日有害ごみを出せないかたは、役場とコミュニティセンターに回収箱を設置していますので、開庁・開館時間をご確認のうえ、そちらをご利用ください。（箱が小さいため、小出

しをお願いします。）
※バッテリー・ガスボンベは回収不可集します。

【お願い】
収集場所には、専用の収集箱を用意しますので、それぞれ割れないように袋やケースから取り出して箱の中に入れてください。
排出時間は厳守をお願いします。
また、時間を過ぎてからは、収集場所にごみを置かないでください。

「クリーン美里」町内一斉清掃活動を実施しますので、皆さまのご協力をお願いします。

※5月14日(日)が雨天の場合は、5月21日(日)に実施します。
小雨の場合は実施します。実施の有無は、当日の朝、防災無線でお知らせします。
注意：各収集所には、収集運搬業者が午前10時頃から11時30分頃まで伺います。



「クリーン美里」
町内一斉清掃活動の実施について

行政区	収集場所
根 木	根木集会所
関	関集会所（八幡関）
南阿那志	上川輪集会所・新井横手公会堂
北阿那志	北阿那志中央リサイクルセンター
小 茂 田	小茂田児童センター
下 児 玉	下児玉公会堂
北 十 条	消防団第2分団車庫前ごみ収集所
南 十 条	県道熊谷児玉線 陶山宅側ごみ収集所
沼 上	沼上集会所
広 木	広木会館
駒 衣	駒衣集会所
木 部	木部集会所

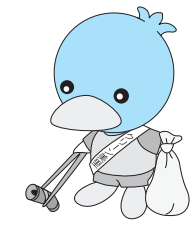

行政区	収集場所
古 郡	関越高速西側 大島宅裏ごみ収集所
甘 粕	甘粕集会所・堀内宅西側ごみ収集所
中 里	中里火の見跡
湯 析	湯析集会所
野 中	宮沢歯科前ごみ収集所
小 栗	小栗児童センター
猪 俣	上田商店前ごみ収集所
湯 本	湯本集会所
大 仏	大仏婦人児童センター
白 石	白石公民館
円 良 田	円良田農民センター

問合せ＝建設水道課
建設環境係 ☎76-5134

小型電子機器の 回収を行います！

ご家庭で使用済みとなった小型電子機器（小型家電）の無料回収を行います。

◎収集日：5月24日（水）
午前8時30分～10時30分
◎場 所：役場西側駐車場

◎注意事項

1. 携帯電話やパソコンは、回収後物理的な破壊を行います。個人情報などのデータは、事前に必ず削除してください。
2. 家電リサイクル対象品目（テレビ・エアコン・冷蔵庫・冷凍庫・洗濯機・衣類乾燥機）は回収対象外です。
3. 電池は取り外して有害ごみで出してください。

※開庁時に、建設水道課 建設環境係前の回収ボックスも利用できます。《常設》
（ボックスの投入口のサイズ15cm×25cm 以下のものに限り。）

問合せ＝建設水道課 建設環境係 ☎76-5134

生ごみ処理器購入費の 一部を助成します

「生ごみのダイエットは都市生活のエチケット」といわれる時代です。美里町では、生ごみ処理器の購入費を助成し、ごみの減量化や資源の再利用を推進しています。

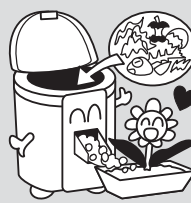

①コンポスター
■補助額：購入金額の2分の1以内（上限3千円）

②電気式生ごみ処理容器
■補助額：購入金額の2分の1以内（上限2万円）

※①②とも購入先は限定しません。
※①②のいずれかを、1世帯1基まで（年1回）補助します。

■申込方法：領収書・認印を持参し、建設水道課建設環境係窓口にて申請してください。（電気式の場合は、保証書の写しの添付をお願いします。）

問合せ＝建設水道課 建設環境係 ☎76-5134



美里町定住促進奨励金制度

くみさと暮らし、はじめませんか？

対象者に最大で50万円の奨励金を交付します

奨励金制度について

美里町に定住するために、新たに住宅を取得しようとする40歳以下のかたへ奨励金を交付する制度です。
※町外から転入されるかたのほか、町内転居または建替えをされるかたも対象になります。

奨励金の対象者と交付金額

住宅取得奨励金

■対象者
美里町内に住宅を取得し、町内に定住（転入または転居）したかたで、次の要件をすべて満たすかた
①定住促進奨励金の交付申請時に、申請者または配偶者の年齢が40歳以下

交付額の加算措置

○子育て世帯加算
■対象者
初めて美里町に住居登録する、または転入前3年以上他の市区町村に住居登録していたかたで、中学生以下の子供（妊娠中を含む）がいるかた

※町内転居または建替えのかたは対象になりません。

■加算金額：10万円
○土地取得加算
■対象者
住宅取得にあたり、土地を購入したかた
■加算金額：20万円
※ただし、町内転居または転入前に3年未満他の市区町村に住居登録していたかたは、半額の10万円となります。

奨励金の交付申請などについて

奨励金の交付を受けるには、交付申請の手続きが必要です。
申請は、建設水道課建設環境係で受け付けています。

申請書は、建設水道課建設環境係窓口か、ホームページで入手できます。交付申請の手続きは、転入・転居日から6か月以内に行ってください。

問合せ＝建設水道課 建設環境係
☎76・5134

申請から交付決定 支払いまでの流れ

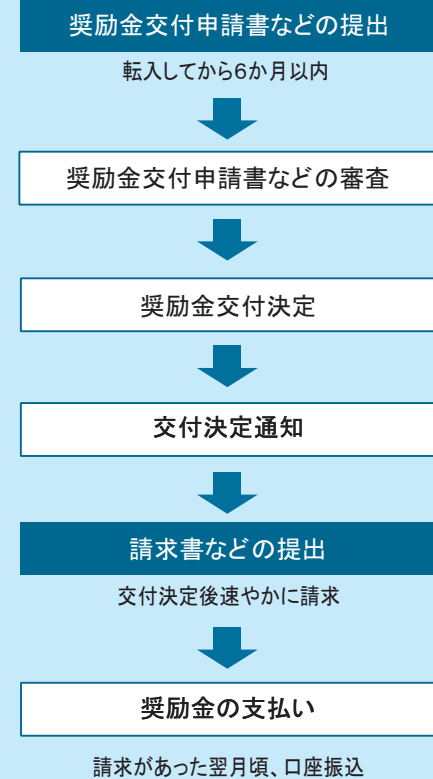

地震からわが家を守るため

木造住宅耐震診断・耐震改修制度 を利用しませんか？



①木造住宅耐震診断

■対象となる住宅
町内に有する木造住宅：
昭和56年5月31日以前の建築確認に基づき建築された木造住宅で階数が2以下のもの
■対象となる事業
耐震診断：建築士法第2条第1項に規定する建築士で同法第23条第1項の規定により登録を受けた建築士事務所に属する者が、「木造住宅の耐震診断と補強方法」に定める診断方法で診断するもの。
※「木造住宅の耐震診断と補強方法」とは、（財）日本建築防災協会の定める診断方法。
■対象となるかた
▽対象住宅に現に居住しているかた
▽町税を滞納していないかた
■補助金額
建築物1戸につき耐震診断に要した費用の1/2以内の額で10万円を限度とします。
■補助を行う期間
平成33年3月31日まで

②木造住宅耐震改修

■耐震改修の内容
①一般耐震改修：
耐震診断による上部構造評点（一財）日本建築防災協会による「木造住宅の耐震診断と補強方法」に定める診断方法

法により評価された点数。以下同じ。が、1・0未満と診断された建築物について、上部構造評点が1・0以上となるように補強を行うこと。
②簡易耐震改修：
耐震診断による上部構造評点が、1・0未満と診断された建築物について、当該建築物が倒壊しても安全な空間が確保できる「耐震シェルター」の設置を行うこと。

■対象となる住宅

昭和56年5月31日以前の建築確認に基づき建築された町内の木造住宅で階数を除く階数が2以下のもので、耐震診断による上部構造評点が1・0未満のもの。
■補助対象経費
耐震改修設計と耐震改修工事または耐震シェルター設置に要する費用

■対象となるかた

▽対象住宅に現に居住しているかた
▽町税を滞納していないかた
■補助金額
①一般耐震改修：耐震改修に要した費用の1/2に相当する額で20万円を限度とします。
②簡易耐震改修：簡易耐震改修に要した費用の1/2に相当する額で20万円を限度とします。

■補助を行う期間

平成33年3月31日まで

問合せ＝建設水道課 建設環境係
☎76・5134

明るく住みよい住環境を目指して

毎年この時期になると、道路や歩道あるいは隣地に樹木などがせり出しているとの苦情が多く寄せられます。お互い「おもしろい」の気持ちを持って、所有地の適切な管理をお願いします。

「道路」や「歩道」にせり出している樹木類は、所有者各自で切ってください。

民有地の庭木や竹、雑草などが道路にせり出し、見通しが悪くなっている箇所が多く見られます。町では、土地の所有者や管理者に伐採などの対応をお願いしています。

通行の妨げになる前に、早めの対応をお願いします。

問合せ＝建設水道課 建設環境係 ☎76-5134

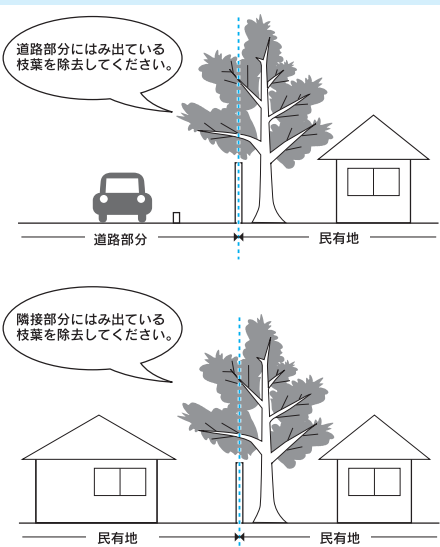

5月は軽自動車税・固定資産税(第1期)の納期です

納期は5月31日(水)
コンビニでも納められます

5月は軽自動車税・固定資産税(第1期)の納期です。忘れずに、5月31日(水)までに納めましょう。

軽自動車税には減免制度があります

身体に障害があるかたなどが所有する軽自動車については、税の減免制度があります。

申請は毎年必要になりますので、減免を受けようとするかたはお早めに総務課税務係へ申請してください。

■申請期限 5月31日(水)まで

■持参するもの

- ① 印鑑(認印可)
- ② 身体障害者手帳・戦傷病者手帳・療育手帳・精神障害者保健福祉手帳のいずれか(コピー不可)
- ③ 運転者のかたの運転免許証
- ④ 自動車検査証または軽自動車届出済証

- ⑤ 納税通知書
- ⑥ 納税義務者のかた(法人を除く)の個人番号確認および身元確認書類

減免申請にはマイナンバーが必要ですが

減免申請を行う場合、個人番号(マイナンバー)または法人番号の記入が必要となります。

個人のかたが個人番号を記載した申請書を提出する際は、本人確認(番号確認および身元(実存)確認)が必要となるため、左表に記載された本人

	申請者	
	納税義務者本人	代理人
番号確認(いずれか1点)	○個人番号カードの提示 ○通知カードの提示 ○個人番号が記載された住民票の提示	○納税義務者のかたの個人番号カードの写しの提出 ○納税義務者のかたの通知カードの写しの提出 ○納税義務者のかたの個人番号が記載された住民票の写しの提出
身元(実存)確認	○顔写真入りの身分証明書の提示(個人番号カード、運転免許証、パスポートなど)	○代理人のかたの顔写真入りの身分証明書の提示(個人番号カード、運転免許証、パスポートなど)
代理権の確認		○委任状(任意代理人の場合)の提出 ○戸籍謄本(法定代理人の場合)の提出 ※同一世帯の親族のかたが代理で申告する場合は、委任状は不要です。

※自動車税の減免は、障害があるかた1名につき1台に限られます。既に普通自動車税の減免を受けているかたは、重複して軽自動車税の減免は受けられません。また、障害の程度によっては減免を受けられない場合があります。

平成29年10月1日から 住民票などの交付手数料が変わります

交付事務処理に要する経費と受益者負担の適正化を図るため、次のとおり住民票などの交付手数料の一部を改定します。皆さまのご理解とご協力をお願いします。

改正される主な証明書

対象となる証明書など		現行		改定後	
住民関連	住民票(個人)	1通	150円	1通	200円
	住民票(世帯)	4人まで	150円	1通	200円
		8人まで	300円		
		12人まで	450円		
	住民票記載事項証明書	1件	150円	1件	200円
	印鑑証明書	1通	150円	1通	200円
戸籍の附票	1通	150円	1通	200円	
税務関連	住民基本台帳の閲覧	1時間	800円	1時間	1,200円
	納税証明書	1件	150円	1枚	200円
	所得証明書	1件	150円	1枚	200円
	課税証明書	1件	150円	1枚	200円
	非課税証明書	1件	150円	1枚	200円
	評価証明書	1枚	150円	1枚	200円
	公課証明書	1枚	150円	1枚	200円
	地籍図(A3まで)	1枚	150円	1枚	200円
	〃(A3を超えるサイズ)	1枚	300円	1枚	400円
	その他の証明書	1通	150円	1通	200円

※戸籍全部(個人)事項証明書、戸籍謄抄本などについては、変更ありません。詳しくは、広報9月号でお知らせします。

問合せ＝《住民関係》住民福祉健康課 住民福祉係 ☎76-5132
《税務関係》総務税務課 税務係 ☎76-5131

確認書類の提示、または写しの添付をお願いします。

軽自動車の廃車・売却をしたが、納税通知書が届いたときは…

既に廃車手続きや車両を売却したにもかかわらず軽自動車税が課税されている場合は、総務課税務係までご連絡ください。

問合せ＝総務税務課 税務係
☎76-5131

**県税事務所からのお知らせ
5月は自動車税の納期です**

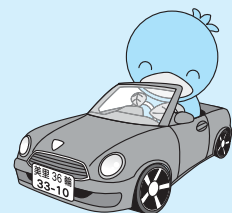

埼玉県自動車税は金融機関のほか、コンビニでも納められます。忘れずに、5月31日(水)までに納めましょう。

※自動車税全般に関すること、住所変更、納付書紛失などの連絡、納税状況の確認などについては、自動車税コールセンター(☎050-3786-1222)へご連絡ください。

「里親入門講座」を開催します。

私たちのまわりには、さまざまな事情で家庭を離れて生活してはならない子どもがいます。そうした子どもたちを家庭で受け入れてくださる里親を募集しています。

そこで、多くの皆さんに「里親制度」を理解していただくため、「里親入門講座」を開催します。で、里親に関心のあるかたはぜひご参加ください。

◆里親入門講座

◎日時 5月28日(日)午後1時30分～4時(受付 午後1時～)

◎場所

騎西文化・学習センター「キャッスルきさぎ」(加須市根古屋633・10)

◎内容

- ① 里親制度について
- ② 里親さんの子育て体験談
- ③ 質疑応答、意見交換

◎費用 無料

◎申込み・問合せ

熊谷児童相談所
☎048-521-4152

美里町の特産品集めました! みさとのおいしいものあります!

みさと手づくり

マルシェ&カフェ

マルシェ
美里町で生産された食肉加工品、野菜、お菓子などを販売します。

軽食・カフェ
コーヒー、パン、地産品を使った軽食などを販売します。

フリーマーケット
家庭の日用品などが出品される予定です。

クイズラリー
クイズに参加して、お店や町をもっと知ろう!

5月21日

午前11時～午後2時

場所：美里町役場西側駐車場
(美里町大字木部323-1)

※役場の駐車場をご利用ください。
※内容は、変更になる場合があります。
※雨天の場合は中止とさせていただきます。(小雨決行)

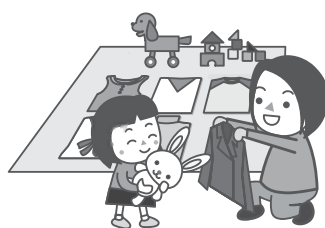

昨年度に引き続き、町内の交流の場づくり、町内活動の活性化を目的に、住民や事業者の皆さまとともに創り上げた、手づくりのマルシェ&カフェを開催します！
皆さまのお越しを、お待ちしております。

このイベントは、公益財団法人地域社会振興財団の交付を受け、
長寿社会づくりソフト事業として実施しています。
後援：一般財団法人地域活性化センター、美里町

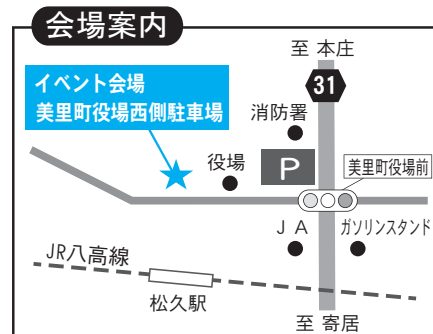

問合せ＝ミムリン手づくりイベント実行委員会 ☎090-3349-3892

介護予防事業 『シニア健康あつぷ塾』を開催

参加者募集! 理学療法士・歯科衛生士がサポート
元気を取り戻しましょう!

「シニア健康あつぷ塾」は、運動と口腔機能を改善させ、生活レベルの向上を目的とした教室です。
運動は、イスやマットなどを使用し、柔軟性を高め、筋力とバランス能力をつけていきます。腰痛・膝痛、また転倒予防に効果のある運動も取り入れていきます。
口腔関係では、口の働きや噛むことの大切さなどを学ぶほか、正しい口腔ケアの指導もあります。自分らしい生活がいつまでも続けられるよう「シニア健康あつぷ塾」への参加をご検討ください。

対象者
次の①から④までの条件をすべて満たすかた
①町内在住の65歳以上のかた
②「基本チェックリスト」を実施し運動機能等に低下が認められたかた

『シニア健康あつぷ塾』開催日程

第1クール	第2クール
① 7月6日(木)	① 12月7日(木)
② 7月13日(木)	② 12月14日(木)
③ 7月20日(木)	③ 12月21日(木)
④ 8月3日(木)	④ 1月11日(木)
⑤ 8月10日(木)	⑤ 1月18日(木)
⑥ 8月17日(木)	⑥ 1月25日(木)
⑦ 8月24日(木)	⑦ 2月1日(木)
⑧ 8月31日(木)	⑧ 2月8日(木)
⑨ 9月7日(木)	⑨ 2月15日(木)
⑩ 9月14日(木)	⑩ 2月22日(木)
⑪ 9月21日(木)	⑪ 3月1日(木)
⑫ 9月28日(木)	⑫ 3月8日(木)
⑬ 10月5日(木)	⑬ 3月15日(木)

- **日程** 左記参照
- **時間** 午前9時～11時
- **場所** 保健センター
- **参加費** 無料
- **定員** 各クール15名程度
- **送迎** 車での送迎は相談のうえ決定



申込み 5月9日(火)から電話申込み開始(定員になり次第締切)
問合せⅡ 地域包括支援センター(保健センター内) ☎76-1325

特設人権相談所を開設します。

人権に関することでお悩みのあるかたは、お気軽にご相談ください。
※個別にご相談をお受けします。

【日時】 6月1日(木)
午後1時30分～4時
【会場】 美里町役場(2階) 203会議室

問合せⅡ総務課総務係
☎76-1115



人権擁護に関する 常設相談所

《電話相談》
【全国同一の電話番号】
☎0570-0003-110
※発信者の地域の法務局(支局)に接続されます!

気軽にご相談ください わたしたちが 行政相談委員です



皆さまの行政上の困りごとについて相談相手となる行政相談委員として、平成29年4月1日付けで丸山万喜さんと長谷川隆史さんが引き続き総務大臣から委嘱されました。
行政相談委員は、住民の皆さんから行政に対する意見や要望をお聞きし、その解決や実現の促進を図る役割を担っています。
相談は無料です。お気軽にご相談ください。
■ **相談日** 毎月第3金曜日 午前10時～正午
■ **場所** 美里町役場 1階 第1・第2会議室
*心配ごと相談と併設です。

問合せⅡ住民福祉健康課
住民福祉係 ☎76-5132

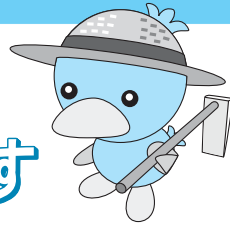

平成29年度農作業標準料金をお知らせします

農作業を安心しておまかせできる組織・個人がいますのでご利用ください。

作業名	単位	基本料金	摘要	
耕起	耕起(1回)	10a	5,400円	ロータリー使用、未整備地区は2割増
	耕起(2回)	"	7,560円	ロータリー使用、未整備地区は2割増
	休耕地耕起(1回)	"	6,480円	3年以上放置農地(現状により加算)
	特殊耕起	"	7,560円	果樹園地等
水稲	代かき	"	6,480円	ドライブハロー(整地は別)
	育苗	1箱	648円	10a当り標準25~30箱
	田植え	10a	7,560円	補植は別
	除草・殺菌・殺虫(散布機)	"	1,620円	農薬代は別
	全面受託	"	78,840円	農薬代・肥料代等は別
麦	麦播き	"	7,560円	ドリル播き
	溝掘り(排水対策)	m当り	22円	
	麦踏み	10a	1,620円	ローラー使用
	除草・殺菌・殺虫(散布機)	"	1,620円	農薬代は別
刈取・収穫	無人ヘリ防除(赤かび)	"	1,330円	薬剤代を含む、年1回実施
	コンバイン	"	16,200円	ほ場整備地区 結束は2,160円増 倒伏・湿害等の場合
	コンバイン	"	21,600円	未整備地区 結束は2,160円増 50%以内の割増あり
	ネギ収穫	1時間	3,810円	専用機械を使用、オペレーター付
	乾燥からもみすり調製	10a	14,040円	袋は委託者負担、製品配達料金は別、袋詰めは1袋当り54円
管理・その他	もみすり調製のみ	30kg	540円	製品配達料金・袋代は別
	土層改良機(プラソイラー)	10a	4,320円	オペレーター付
	畦畔造り(土手つき)	m当り	86円	
	野菜移植機	1日	5,400円	機械のみ
	肥料撒き(元肥)	10a	1,296円	
果樹	堆肥撒き(マニアスプレッダ)	1日	10,800円	機械のみ 別途走行1kmあたり22円加算、オペレーター代は別料金、堆肥は別
	堆肥積込(ホイールローダー)	1日	10,800円	機械のみ、オペレーター代・燃料代・堆肥は別
果樹	除草・防除・剪定・摘果	1時間	972円	機械持込みの場合+1,060円/時間、薬剤・資材代は別
	草刈り(歩行型機使用)	10a	7,560円	オペレーター付

※ほ場・作物により異なりますので農林商工課産業振興係へお問い合わせください。
 ※ほ場の条件によっては、若干の加算もあります。
 ※機械の回送を伴う場合は、別途片道3,240円かかります。
 ※上記料金には、消費税が含まれています。

問合せ＝農林商工課 産業振興係 ☎76-5133

事業実施要件
 ▼1箇所あたり3,000㎡以上のまとまりのある森林であること(人家や道路付近で地域森林計画の対象となっていない森林)
 ▼整備後5年間は、森林所有者などが下刈などの維持管理を行うこと(町と協定書を締結し、協定期間中は森林以外への転用を原則禁止します。)

※過去に整備済みのかたへ
 森林が以前の荒れた状態に戻らぬよう適切な維持管理をお願いします。

問合せ＝農林商工課 産業振興係 ☎76-5133

里山・平地林の再生をしてみませんか
 町では、竹やササなどで荒れしてしまった里山を再生し、景観の向上や生物多様性の保全などを図ることを目的に「里山・平地林再生事業」を実施しています。
 竹の伐採などの再生作業は町で行いますので、希望するかたは農林商工課へお問い合わせください。

通行規制のお知らせ

「寄居スマートIC西地区産業団地」整備の着工に伴い、5月から工事現場内への出入りができなくなります! ご理解とご協力をお願いします!



現在、埼玉県と町の共同事業として、「寄居スマートIC西地区産業団地」の整備を行っています。

5月から事業が完了する平成31年3月末(予定)まで工事現場内への出入りができなくなります。

通行されている皆さまにはご不便をおかけしますが、迂回していただきますようお願いいたします。

■問合せ
 埼玉県企業局 地域整備事務所 工事第一担当

☎048-663-6990

建設水道課

建設環境係 ☎76-5134

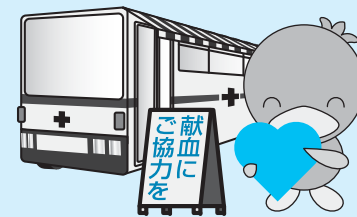

保健センターより 献血にご協力をお願いします

献血は身近にできるボランティアです。皆さまの温かいご協力をお願いします。

■日時＝5月26日(金) 午前9時30分～11時

■会場＝美里町役場 東側駐車場 ■問合せ＝保健センター ☎76-2855

就任10年目

町長コラム 100

町長コラムを書き始めて100号となりました。さらに、町長に就任し、5月17日で10年目に入ります。この9年間に振り返ると、震災や雪害、公共施設の耐震化やスマートIC、産業団地など、一人の力は弱くとも、人のつながりや集まりの力、信頼できる皆様の支援で大それた事も現実味を帯びると実感しました。

改めて、これまでご理解とご支援、多くのご提言をいただいた皆様に御礼申し上げます。

さて、美里町も日本全体も、少子高齢化・人口減少という世界が経験したことの無い領域に入っています。

予想される影響は、働く世代の減少による社会の活力や税収の低下、医療・介護費の増大による財政悪化とサービスの低下などが懸念されています。しかし、このまま手をこまねいていても仕方がありません。打つ手は必ずあるはずで、住民の安心安全と幸せな暮らしにどう行政が関われば良いのか? 前例にとらわれず、痛みを伴うものであっても、必要であれば断行するという強い信念を持ち、未来を望む方向に変える挑戦をしなければと考えています。具体的には、スマートICを活用し企業や人が美里に来やすく、子育てし易い環境を創ること、地域でひと・もの・お金が好循環することです。

「未来は私たちの努力で変えることができる。」この想いを胸に、新たな挑戦を続けたいと思います。

保健センターだより

身体活動を増やしましょう！

運動不足で活動量の少ない日々が続くと、足腰がだいに弱くなり、肥満や病気の進行にも拍車がかかります！今よりも10分多く身体を動かして、生活習慣病を予防しましょう。

《こうしてトライ！生活活動・運動でプラス10》

毎日、今よりも10分多く身体を動かすこと+10（プラステン）で日常生活が制限されることなく生活できる期間（健康寿命）をのばせることがわかっています。

- ◎歩いて買い物
- ◎家事をしっかりと
- ◎近くは自転車
- ◎階段の利用
- ◎ミムリン体操

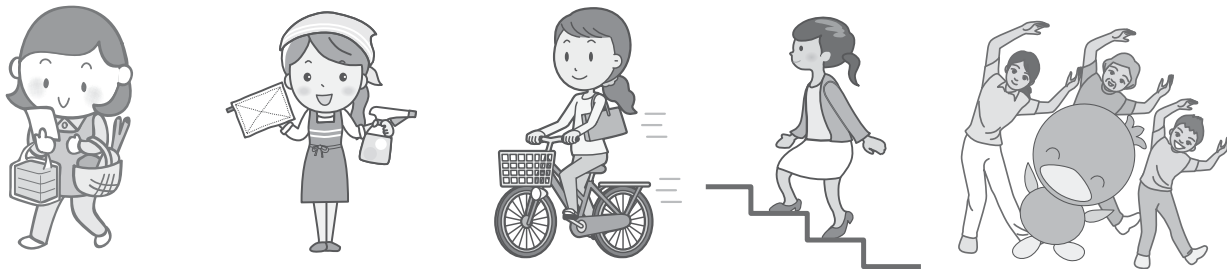

健康チェックで安全に



- ①足腰の痛みが強い
- ②熱がある
- ③体がだるい
- ④吐き気がある、気分が悪い
- ⑤頭痛やめまいがする
- ⑥過労気味で体調が悪い
- ⑦睡眠不足で体調が悪い
- ⑧食欲がない
- ⑨二日酔いで体調が悪い
- ⑩下痢や便秘をして腹痛がある
- ⑪少し動いただけで息切れ、動悸がする
- ⑫咳やたんが出て、風邪気味である
- ⑬胸が痛い
- ⑭（夏季）熱中症警報が出ている

運動を開始する前に、体調をチェックして、当てはまるものがあつた場合は運動をお休みしてください。

問合せ＝保健センター ☎76-2855

就労に不安を抱えている… 生活に不安を抱えている…

出張相談を実施します。まずはご相談を！



働いた経験がなく不安な中、生活に不安を抱えているかた、失業しているかたなど、ひとりで悩まず、まずはご相談ください。埼玉県から委託を受けた専門の相談員と一緒に課題を整理し、相談内容に応じた問題の解決に向けたお手伝いをします。相談料は無料です。どうぞお気軽にご相談ください。

【対象】町内に在住しているかた ※生活保護を受給しているかたは、この制度の対象となりません。

【相談日】5月15日(月)

【相談時間】午後1時30分～3時30分

【場所】美里町保健センター
【問合せ】アスポート相談支援センター埼玉北部（埼玉県社会福祉協議会） ☎048-577-6883

行政区名	区長氏名	区長代理氏名
根木	根岸 恵作	田島 弘行
関	遠藤 正美	藤野 博 荻野 茂
南阿那志	鈴木 和夫	清水 康雄 平野 鉄次
北阿那志	櫻沢 恭治	井古田 俊明
小茂田	中嶋 敬子	田中 格一 田熊 邦彦
下児玉	下山 隆司	山本 政廣
北十条	中嶋 眞一	上山 隆
南十条	石井 芳夫	石川 高一 逸見 茂一
沼上	石井 敏郎	小暮 健俊 中沢 利夫
広木	鈴木 茂	清水 充晃 関根 義昭
駒衣	茂木 清一	小暮 利幸 片山 和彦
木部	深沢 幹男	上松 正美 野口 裕
古郡	田端 眞一郎	島崎 禮夫 鈴木 延夫
甘粕	杉田 巳憲	新井 孝司 久保田 中
中里	堀口 重雄	岩崎 芳郎 塩原 秀夫
湯桁	中澤 高司	新井 淳二 小野澤 淳二
野中	木田 耕太郎	上田 宏 相馬 薫
小栗	新井 好夫	
猪俣	寺尾 英一	
湯本	塩原 重信	
大仏	新井 達雄	
白石	金井 孝雄	
円良田	相馬 正明	

問合せ＝総務税務課 総務係 ☎76-1115

町民のみなさんと行政のパイプ役としてご尽力いただき、平成29年度各行政区の区長・区長代理さんが決まり、4月24日に開かれた区長会の初会議の席で、町長から委嘱状が手渡されました。

新しい区長・区長代理さんと区長会の会長・副会長さんは次のとおりです。1年間どうぞよろしくお祈りします。

会長	遠藤 正美 (関)	
副会長	茂木 清一 (駒衣)	新井 好夫 (小栗)

平成29年度の

区長さんを紹介します

よろしくお祈りします

みまこと文芸

俳句と短歌を募集中！毎月5日まで
に総合政策課へお届けください。

俳句 山里は桃の花咲き賑わいて

大沢 公子

短歌

二千円出ずなら刺身がよかつた

孫二人卒業なりて頼もしき

丸山 好子

焼鳥ほおりのたまう夫

妻の出番は少なくて嬉し

丸山 好子

身内さえ暗殺せし国戦慄す

飯島美智子

清水ミヨ子

赤い椿の密吸う鳥がつきつきに

福島恵美子

たまに花ごとくわえゆくあり

小さき赤芽始めてうれし

設楽 芳江

堀内 英子

いつからか山路にならふ石佛の

コトコトと甘い香りが広がるぬ

おたやかなりしお顔に舌ひたくて

いちご砂糖の絶品のジャム

須賀 茂子

原田 淳子

ジョウビタキツグミにコゲラシメシロ

被災地の復興の壁に土地登記

エナガも来てる冬のわが家は

されずに残る持ち主不明

原 武久

有馬 康博

年月の経つのは早しどつさり

我が家にも姿見えぬ春の声

田植えの肥料業者運びぬ

仲間とささるホーホケキョケキョ

小林カツ子

有馬 千代

ワンポイント手話講座 ①70

～ミルク～

手をグーにして親指を立てて口角にあてる



計量器（はかり）定期検査についての お知らせ

『計量法』により、取引や証明に使用する「計量器（はかり）」は、定期検査が義務付けられています。
ひょう量が250kg以下の機械式はかりについては埼玉県計量検定所が次のとおり集合検査を実施します。該当するはかりを使用しているかたは必ずこの検査を受けてください。

■日時

6月14日(水) 午前10時～正午、午後1時～3時

■場所

美里町役場東側駐車場

■対象

- ① 商店・スーパーなどで商品の売買に使用するはかり
- ② 工場、事業所等が原材料購入、製品の販売出荷に使用するはかり
- ③ 宅配便等の運送業者が貨物の運賃算定のために使用するはかり

④ 観光農園や農産物直売所で料金算定や量目表記のために使用するはかり

■手数料

ひょう量
100kg以下 600円
250kg以下 1,000円
棒はかりと懸垂指示はかり 300円

※なお、分銅・おもり付のはかりは、右記手数料のほか1個につき10円が加算されます。

■その他

電気(デジタル)式はかりとひょう量250kgを超える機械式はかりは、県が委託している指定定期検査機関が別途検査します。



問合せ

○ 埼玉県計量検定所
☎ 048・652・2171
○ 役場農林商工課
☎ 76・5133

住宅用火災警報器の設置状況等調査について

みなさんのご自宅には住宅用火災警報器が設置されていますか？

児玉郡市広域消防本部管内では、平成20年6月1日から全住戸に対し住宅用火災警報器の設置が義務付けられました。

住宅用火災警報器の設置率は全国平均81・2%、埼玉県平均71・2%、児玉郡市47・0%と埼玉県で最も低い状況となっています。

住宅用火災警報器は、もしもの時にみなさんの命や財産を守る有効な機器です。未設置のかたは早期に設置を、既に設置されているかたは定期的な点検をお願いします。

なお、消防本部では住宅用火災警報器の設置状況について次のとおり調査を実施します。

■日時

5月15日(月)～26日(金)
午前10時～午後5時

■調査方法

総務省消防庁から示された調査方法(無作為抽出)により、消防職員が直接訪問して質問を行います。なお、玄関先やインターホン越しでの調査を行いますので、住宅内へ入ることはありません。

■調査内容

- ① 住宅用火災警報器設置の有無
- ② 設置無の場合、設置をしていない理由
- ③ 設置有の場合、設置されている場所
- ④ 設置有りの場合、点検の状況
- ⑤ 上記4点に関する質問を必要により数点

■その他
回答者の任意協力による調査になりますので、「回答いただけない場合は、お断りいただいております。」

※詳細については、児玉郡市広域消防本部予防課(☎24・8392)またはお近くの消防署へお問い合わせください。

美里町指定給水装置工事業者について

【廃止】

(有)ヤナセ農機 ☎76-2117
美里町大字猪俣2241
(株)ヒマワリ建設 ☎0494-66-3061
長瀨町大字長瀨851-11

問合せ＝建設水道課上下水道係
☎76-1118

副町長 就任・退任のごあいさつ

就任のごあいさつ



副町長 高沢賢一

このたび、4月1日付けをもちまして美里町副町長に就任いたしました高沢賢一です。本町では現在、重要施策の一つである寄居P.A.スマートインターチェンジ設置や産業団地の整備・企業誘致など地域活性化のため様々な取り組みを行っております。このような重要な時期に副町長としてまわづくりにお手伝いをさせていただくことは、身に余る光栄であると同時に、重責を担うことに対し、身の引き締まる思いです。

本町のこれからをつくる基本理念は「心身ともに美しく暮らせるまちづくり」です。美しい自然環境を守りながら、新しい仕事を生み出し、地域社会のつながりを大切にしながら、一人ひとりが本町での暮らしを幸せに感じることができるようまわづくりに全力で取り組んで参りたいと考えております。

もとより微力ではございますが、原田町長を補佐し、町政発展のため誠心誠意取り組んで参る所存でございますので、町民の皆様のご指導・ご協力を賜りますようお願い申し上げます。ご挨拶といたします。

退任のごあいさつ



前副町長 田島省二

このたび、3月31日をもちまして、7年にわたる副町長の職を辞させていただきました。職員時代を含めると、通算41年となります。

この間、皆様方には大変お世話になり、誠にありがとうございました。特に、この7年間には忘れられない出来事がありました。3・11による小栗から大仏にかけて住宅被害や計画停電。そして翌年の2月には記録的な大雪によるビニールハウスや車庫の倒壊。さらに9月の茨城南部地震で根木から関にかけて住宅被害が発生するなど、連続して災害に見舞われたことです。

そのたびに議会を始め多くの皆様からご理解とご協力を頂き、迅速な対応ができましたことは、誠にありがとうございました。

これからは、一町民として明るくい町づくりのお手伝いができればと考えております。皆様方のご健康とご多幸を祈念申し上げます。お礼の挨拶といたします。

役場職員人事異動

4月1日付で、役場職員の人事異動等がありました。副課長級以上の職員、新採用職員、派遣職員、退職者を掲載します。

【 】内は旧所属課等

課長級

- ▽ 総務課 課長(兼)会計管理者(兼)総務係長(兼)会計係長 長谷川仁治【総務課副課長(兼)総務係長】▽ 住民福祉健康課長(兼)住民福祉係長(兼)包括支援センター係長 木村利雄【総合政策課副課長(兼)まち創生係長】▽ 教育委員会事務局 丸山陽一【教育委員会事務局(兼)公民館・図書館長(兼)社会教育係長(兼)公民館図書係長(兼)書館係長】

副課長級

- ▽ 総合政策課副課長(兼)秘書広報職員係長 数馬 茂【総合政策課主査】▽ 総合政策課副課長(兼)まち創生係長 坂井智也【総合政策課主査】▽ 住民福祉健康課付社会福祉協議会へ派遣 中沢 仁【住民福祉健康課副課長(兼)包括支援センター係長】▽ 建設水道課副課長(兼)建設環境係長 安齋哲明【建設水道課主査】▽ 教育委員会事務局指導

新採用

- ▽ 総務課 逸見繁雅▽ 住民福祉健康課 鈴木由宇▽ 同 藤川絵里▽ 農林商工課 岩崎 輝
- ▽ 農林商工課長(併)農業委員会事務局 篠原正明▽ 建設水道課長 桑原義範▽ 教育委員会事務局 江森貴文

退職者(3月31日付)

- ▽ 清水康雄【総務課課長(兼)会計管理者】▽ 田島高行【住民福祉健康課長】▽ 中島 勝【住民福祉健康課付社会福祉協議会(事務局長)】▽ 金子節子【総務課副課長(兼)会計係長】▽ 中兼洋治【教育委員会事務局主査】▽ 山岸ひかる【総務課主事】
- ▽ 埼玉県へ帰任(3月31日付)
▽ 田嶋貴公【参事(兼)農林商工課長(併)農業委員会事務局長】▽ 原島聡志【建設水道課長(兼)建設環境係長】▽ 茂木智孝【教育委員会事務局指導主事】

ほのぼの だより 最前線

地域のホットな話題をお寄せください

夢中で遊びました。 第14回広木雪あそびツアー 広木地区



2月26日、広木地区の子供やその家族たち総勢38名が群馬県『たんばらスキーパーク』に行ってきました。
この行事は、少子化のなかで広木屋台囃子の後継者を育成するためのきっかけづくりとすることや地域住民の親睦・交流を図ることを目的として、大字広木の協力を得て屋台囃子保存会が主体となって毎年実施しているものです。
参加者は、雪遊びなど普段の生活ではできない遊びに夢中になっていました。

みさと保育園が準優勝！ 第17回交通安全教育技能コンクール第三方面大会

2月10日、行田市教育文化センターで、「第17回交通安全教育技能コンクール第三方面大会」が開催されました。
埼玉県北部地域警察署管内の全10チームのうち、児玉チームとして参加したみさと保育園が準優勝となりました。
みさと保育園は、児玉警察署からの推薦を受け、児玉チームとして交通安全啓発のための劇を演じました。代表のみさと保育園園長中兼三代子さんと劇を演じた園児に、準優勝の表彰状と、児玉警察署からの感謝状が授与されました。



40周年を迎えました。広木屋台囃子保存会



3月5日、広木屋台囃子保存会が40周年を迎え、祝賀会が行われました。
広木屋台囃子保存会は、広木の八坂祭典で演奏するお囃子を次世代に継承するための活動をしています。祝賀会では、改修された屋台が夏祭りで見えやすくなったときの映像が流され、会員たちによるお囃子が実演されました。
会員は「諸先輩方の意志を受け継ぎ、地域や住民との関わりを大切にしながら活動を続けていきたい」と話していました。

町では5月と9月はあいさつ・ありがとう重点推進月間として、あいさつ・ありがとう運動を推進します。

さあ今こそ！ 元気なあいさつで 明るい社会をつくろうよ

地域で！ 学校で！ 職場で！

人とのつながりも、子どもの教育も、地域の安全も、全てはあいさつからはじまるよ。

「ありがとう！」は魔法の言葉

お母さんに、お父さんに、家族に、お友だちに、みんなに…ありがとう！

「ありがとう運動」は家庭、学校、地域、大人とこどもの心をつなぐ運動です。

主唱：美里町・美里町教育委員会・区長会

問合せ＝住民福祉健康課 住民福祉係 ☎76-5132



森の図書館だより



新しい本を紹介します。ぜひご来館ください。

- 【一般書】
- 鬼神の如く 黒田叛臣伝 葉室 麟/著
 - クラウドガール 金原ひとみ/著
 - 夕方5時からお酒とごはん 伊藤まさこ/著
 - ネット依存症から子どもを救う本 樋口 進/監修

- 【児童書】
- せかいのひとびと ピーター・スピーア/絵・文、松川真弓/訳
 - それってほんとう？ 松岡享子/文・長 新太/絵
 - うめぼしさん かんざわとしこ/文・ましませつこ/絵
 - ひとりではじめたアフリカボランティア 栗山さやか/著

ネット予約ができます！

貸出中の本・視聴覚資料の予約が、ご自宅のパソコン（スマートフォン）からできます。
インターネット予約にはパスワードが必要となりますので、利用を希望されるかたは、図書館に来館のうえ、お申し込みください。

図書利用カード登録

【受付時間】火～金：午前10時～午後5時30分
土日祝日：午前10時～午後4時30分

【登録に必要なもの】

- ・本人確認書類（免許証、保険証など）
…氏名・生年月日・住所確認のため。
- ・個人利用申込書（カウンターに設置）
ご来館の際、カウンターに本人確認書類を提示してください。

職員が登録情報を確認し、カードを交付します。
作業にはお時間をいただく場合がありますので、ご了承ください。

休館日 毎週月曜日 5月31日(水)【整理日】

開館時間 平日：午前10時～午後6時
土日祝日：午前10時～午後5時

問合せ＝森の図書館 ☎75-2055

HPアドレス＝ <https://www.lib100.nexs-service.jp/misato/webopac/index.do>

体をつくる体操教室

貯筋をする体操で心も体も元気になりましょう。

◎期日 6月2日(金)・9日(金)・16日(金)

◎時間 午後1時30分～3時

◎場所 中央公民館 大ホール

◎参加費 無料

◎募集人数 15名

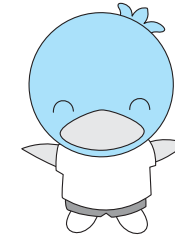

◎持ち物 ヨガマット、フェイスタオル2枚、飲み物、動きやすい服装

◎講師 井上順子氏

◎申込受付 5月16日(火)午前9時から電話受付

美文字教室

美文字のコツをつかみながら名前など「のし袋」「二筆箋」など生活やビジネスに役立つ文字を、おしゃれに書く練習をしませんか。

◎期日 1回目 5月27日(土)

2回目 6月3日(土)

3回目 6月10日(土)

◎時間 午前10時30分～正午

◎場所 中央公民館 第一会議室

◎参加費 300円

◎募集人数 15名

◎持ち物 筆ペン・ボールペン・万年筆など

◎講師 書道研究 聖筆会 理事 櫻井久香氏

◎申込受付 5月11日(木)午前9時から電話受付



開催中！ 美里町寄贈絵画展

町長室などにある絵画(古川弘画伯、関口雄揮画伯などの作品)の一部を公開しています。
期間 6月18日(日)まで
(※月曜日を除く)



午前9時～午後5時
会場 美里町遺跡の森館 2階 特別展示室
問合せ 美里町教育委員会事務局
社会教育係 ☎76-0204
(美里町遺跡の森館内)

期限内に
納めましょう

5/31(水) 固定資産税 (第1期)
軽自動車税

戸籍の窓口 (敬称略)

この欄に掲載を希望されないかたは届出時に窓口または総合政策課へお申し出ください。
3月届出分 3月16日～4月15日届出分

お誕生おめでとう

名	前	(世帯主)	行政区
ふるさわ	笑生	(隆)	北阿那志
しみず	萌生	(孝仁)	小茂田
つかはら	大翔	(賢二)	小茂田
なかむら	祐貴	(幸子)	小茂田
やました	権	(公浩)	甘粕
山下	鈴木	(八十子)	野中
すずき	咲那	(浩二)	湯本
ふくしま	福島	(浩二)	湯本
いし	石井	(政信)	大仏

お悔やみ申し上げます

名	前	(世帯主)	行政区
井	古田	重次	(-) 関
岩	田	定夫	(直子) 木部
西	尾	壽也	(寿光) 木部
小	暮	京子	(涼平) 沼上
塚	田	欣作	(正行) 沼上
野	澤	若枝	(光司) 円良田

()内は前月比です
(4月1日現在 外国籍のかたも含みます)

人口	11,311人	(-1人)
男	5,683人	(+10人)
女	5,628人	(-11人)
世帯	4,199戸	(+16戸)

ター助教)
演題Ⅱ 肝臓病について
— 沈黙の臓器 肝臓 —
定員Ⅱ 100人程度(事前申込者優先)
費用Ⅱ 無料
申込み期限・方法Ⅱ 6月6日(火)
電話またはFAX
問合せⅡ (公財) 本庄早稲田国際
リサーチパーク
☎ 24・7455
FAX 24・7465

○在宅当番医療機関 ※診療は午前中のみです
休日の急患診療は、郡市内医療機関が輪番で行っています。

月日	医療機関名	電話番号
5月14日(日)	あたご山クリニック	☎22-8733
5月21日(日)	黒岩整形外科医院	☎34-0551
5月28日(日)	小林クリニック	☎23-3371

○大人を対象とする救急電話相談

『大人の救急電話相談』は大人を対象とした救急電話相談です。

夜間の急な病気やけがに関して、看護師の相談員が電話で医療機関を受診すべきかどうかをアドバイスします。判断に迷ったときはお気軽にお電話ください。

☎#7000 (携帯電話もOK) または
☎048-824-4199 (IP電話などの場合)
受付時間 月～土曜日 午後6時30分～10時30分
日曜、祝日、年末年始 午前9時～午後10時30分

○休日急患診療所(本庄市保健センター内)

休日の初歩的な急患診療は、本庄市保健センター内の休日急患診療所で行っています。

☎23-3322 診療科：内科系疾患
受付時間 午前9時～午後4時(正午～午後1時除く)
午後7時～10時

○小児救急電話相談

休日・夜間にお子さんの具合が悪くなったときには、「小児救急電話相談」をご利用ください。

小児科経験のある看護師が、病気への処置方法や救急病院へ行くべきか、などの相談にのってくれます。

☎#8000 (携帯電話もOK) または
☎048-833-7911 (IP電話などの場合)
受付時間 月～土曜日 午後7時～翌朝7時
日曜、祝日、年末年始 午前7時～翌朝7時

○病院等の問い合わせ (24時間)

救急車を呼ばなくても病院へ行くことができる場合、診療可能な病院を案内します。 ☎24-1119

本庄早稲田国際リサーチパーク
本庄早稲田塾
くぜロから始める創業スクール
趣味を生かしてプチ起業したいかたや自宅でスモールビジネスを始めたいかた、創業したてのかたなどに最適な講座です。
日時Ⅱ 6月24日(土)～8月5日(土)の各土曜日(休みあり) 全5回

本庄保健所
ひきこもり専門相談
完全予約制で、ご依頼者に対する事前面接を実施します。
日時Ⅱ 原則毎月第2月曜日 午後1時30分～4時30分
場所Ⅱ 本庄保健所 2階相談室
定員Ⅱ 1日3名(1人1時間ほど)
対応者Ⅱ 臨床心理士
問合せⅡ 本庄保健所 保健予防推進担当 ☎22・6481

熊谷特別支援学校
就学に向けた学校公開のお知らせ
日時Ⅱ 6月9日(金)
午前9時30分～午後0時20分
内容Ⅱ 学校概要説明、各学部等説明、授業参観
対象者Ⅱ 本校への就学(転学)をお考えのかた、本校の教育に関心をお持ちのかた
申込み期限・方法Ⅱ 5月26日(金)までに電話またはFAX
問合せⅡ 県立熊谷特別支援学校 ☎048・532・3689
FAX 048・530・1089

本庄早稲田国際リサーチパーク
『地域の医療と健康を考える会』を開催
肝臓病は「沈黙の臓器」と言われ、自覚症状がなかなか現れずに肝硬変や肝臓がんとなることが少なくありません。
講師Ⅱ 堀口昇男氏
(群馬大学医学部付属病院 消化器・肝臓内科/肝疾患センター)

お知らせ
平成29年工業統計調査を実施します
工業統計調査は、我が国の工業の実態を明らかにすることを目的とした統計法に基づく報告義務がある重要な統計です。
調査結果は、中小企業施策や地域振興などの基礎資料として活用されます。
調査時点は平成29年6月1日です。調査票へのご回答をお願いします。
問合せⅡ 農林商工課 産業振興係 ☎76・5133

午前10時～午後5時
場所Ⅱ 早稲田リサーチパーク・コミュニケーションセンター
内容Ⅱ 創業に必要な経営、財務、人材育成、販路開拓などの知識や資金調達方法を学ぶと共に、ビジネスプランを作成
対象Ⅱ これから創業をお考えのかたや創業5年未満のかた
定員Ⅱ 20人
費用Ⅱ 8,000円(税込、テキスト代含む、全5回分)
申込み期限・方法Ⅱ 6月19日(月)までにFAXまたは電子メール
※受講申込書はホームページからダウンロードできます
http://www.howarp.or.jp/
問合せⅡ (公財) 本庄早稲田国際リサーチパーク
☎ 24・7455
FAX 24・7465
☎sogyo@howarp.or.jp

事前面接を実施します。
日時Ⅱ 原則毎月第2月曜日 午後1時30分～4時30分
場所Ⅱ 本庄保健所 2階相談室
定員Ⅱ 1日3名(1人1時間ほど)
対応者Ⅱ 臨床心理士
問合せⅡ 本庄保健所 保健予防推進担当 ☎22・6481

お手軽クッキング 194

減塩手巻きずし



～減塩レシピ～

1人当たり	
エネルギー	塩分
403kcal	1.7g

協力：美里町食生活改善推進員連絡協議会

材料 (4人分)
米……………2合
甘酢しょうが……………100g
青しそ……………10枚
いりごま……………大さじ4
ゆでエビ……………4尾
きゅうり……………1本
甘塩鮭……………1切
しらす干し……………60g
焼のり……………4枚

作り方
①米は普通に炊く。
②甘酢しょうがはみじん切り、青しそは千切りにし、ごまとともに炊き上がったご飯に混ぜ、寿司飯を作る。
③エビは殻をむき、甘塩鮭は焼いて身をほぐす。
④きゅうりは長さを3等分に切り、縦に4つ割にする。
⑤焼のり(1/2枚)に寿司飯をのせ、エビときゅうりを具にして巻く。同様に、鮭、しらす干しの具も巻く。

町内3小学校 入学式



松久小学校



東児玉小学校



大沢小学校



ムジナもの誕生日会



蓮生堂 (わんしょうどう) の熊谷桜



えはら あゆむ 江原 歩夢 <ん(関)>

<平成28年5月11日生>
お父さん=美彦さん お母さん=美恵子さん

1歳のお誕生日おめでとう♡いつもワンプクな歩夢くん(笑)でもいつもカワイイ笑顔ありがとう♡これからも元気に成長してね!!♡



しろいし やすひろ 白石 康泰 <ん(下児玉)>

<平成28年5月6日生>
お父さん=康星さん お母さん=綾乃さん

1歳のお誕生日おめでとう♪毎日元気いっぱいニコニコ笑顔のやっちゃん!!これからも康泰の笑い声で家族みんなを癒してね♡



うちだ りな 内田 彩菜 ちゃん(下児玉)

<平成28年5月18日生>
お父さん=貴さん お母さん=博美さん

りなちゃん♡1歳のお誕生日おめでとう♡いつもニコニコ笑顔で元気をもらってるよ♪大好きなお姉ちゃんと仲良く元気に育ってね



くぼ はなの 久保 葉菜乃 ちゃん(小茂田)

<平成28年5月18日生>
お父さん=大樹さん お母さん=美智子さん

お歌が大好きな泣き虫はなちゃん。お兄ちゃんもパパもママもみんな葉菜乃が大好きです。これからもみんなで楽しく過ごそうね♡



7月に満1歳の誕生日を迎えるお子さんの受け付けをしています。5月31日(水)までに総合政策課へ☎連絡を!



ミムリン日記



3月4日 土曜日☀️

今日は、羽生市イメージキャラクターのムジナもの誕生日会に行ったよ。

お友だちもいっぱい来てて、いっぱい写真とっちゃった♪ただ肝心のムジナものとツーショットとれなかった(T_T)残念。でもとっても楽しかったよ。ものよい思い出だね。

3月30日 木曜日☀️

蓮生堂(わんしょうどう)の熊谷桜が咲きはじめてみたいだからみに行ってみたよ。

蓮生堂は、平家物語で有名な「熊谷次郎直実公」の遺骨が埋葬されていると伝わる小堂なんだ!近くにしだれ桜があつてとってもきれいだったよ。

4月10日 月曜日☀️

今日は、小学校の入学式に行ったよ。入学式ってみんな緊張してるから、ミムリンも緊張しちゃった。

ピカピカの一年生はみんなビシッとしていってかっこよかったな~。

ミムリンも一年生に負けないようにビシッとがんばるぞ!



ミムリンツイッターもみてね♪→