

# MISATO

1

Jan.2022  
No.606

— 広報みさと —



**笑顔で幸せ** いっぱいの1年になりますように—

たくさんのご応募ありがとうございます。今年は表紙・裏表紙で笑顔の写真をお届けします。



# 新たなまちづくり

## 美里町長 原田信次



謹賀  
新年

町民の皆様におかれましては、健やかに令和四年の新春をお迎えのこととお慶び申し上げます。

また、日頃より町政進展にご理解ご協力を賜り、厚く御礼申し上げます。

さて、新型コロナウイルスが確認されてから三年目となりました。新たな変異株が出現し、国内でも感染が確認され、第六波が心配されます。三回目の接種や五、十一歳の接種も予定されています。感染対策に馴れたとはいえ、終わりが見えない状況です。

コロナ禍、「いつもの何気ない日常」が、いかに大切か思い知らされました。このような状況でも、私たちは前を向き、現状に対応していかなければなりません。三回目のワクチン接種をお願いし、感染対策を習慣化するとともに、必要なことは実施方法を工夫して進めなければなりません。多数の方が集まる総会や行事は、慎重な判断が必要です。一方、対面での会話やふれあいも大切なことです。新たな手法を模索します。

ようやく寄居スマートICが全面開通しました。産業団地もできました。今後、この効果を最大限に活用するため、役場周辺エリアの土地利用を見直し、今までできないと思われる商業地や住宅地などの農地転用を可能とし、町の核となる新たなまちづくりを進めます。

また、昭和四十、五十年代にかけて建設した小学校などの公共施設は、維持更新時期を迎えています。国・県の補助や民間の力を生かした工夫をし、改修等を進め、皆様に活用される施設づくりを目指します。

水道第二浄水場は、千年に一度の最大

雨量で洪水ハザードマップを見直したところ、浸水想定区域となってしまうました。現在、県の協力を得て浸水しても対応可能な方法を検討しています。

さらに、世界各地で異常気象が多発しています。世界的に脱炭素が進む中、政府も2050年のカーボンニュートラルを表明、わが町もゼロカーボンシティを宣言しました。今後、個人住宅や企業、公共施設等で太陽光発電や蓄電池など、再生可能エネルギーが無理なく活用できるように国・県の支援を受けて普及したいと考えています。

いずれにしても、町民の皆様に必要な予算を確保するため、企業誘致等による税収増、国・県の補助金活用、健康づくりによる介護や医療費等の低減、公共施設の統廃合等を含む支出抑制、土地利用による若い人に魅力のあるまちづくりを進めるなど、美里町が持続可能で安定した行財政運営ができるよう、全力を傾注いたします。

新しい年が皆様にとって幸多き年となりますことを祈念し、新年のごあいさつといたします。

# 初夢に期待を込めて

美里町議会議長

橋場 倅男



新年明けましておめでとうございます。  
謹んで新春のお慶びを申し上げます。

日頃より、美里町議会に對しまして  
ご理解ご協力を賜り、厚く御礼申し上  
げます。

昨年は、新型コロナウイルス感染症の  
相次ぐ感染拡大の影響により社会経済活  
動が大きく制限されましたが、感染防止  
対策やワクチン接種が進んだことで一定  
の落ち着きが見られております。

美里町におきましても、9割近くの方  
がワクチンの2回接種を終えている状況  
でございます。これもひとえに町民の皆

様の感染予防に対するご理解あつての事  
だと感謝申し上げます。併せまして、本  
年は、新たな変異株であるオミクロン株  
の感染拡大が懸念される中、ワクチンの  
3回目接種が予定されております。引き  
続き感染予防にご協力いただき、感染症  
が終息に向かうことを願っております。

さて、お正月といえば初夢がございま  
す。やはりこの様な時だから「不況の時  
の今だからこそ力を出せる町」を合言葉  
に大きな夢が実現できたらいいなと思  
います。夢として町の人口1万5000人、  
高齢者・子供・障がい者を守り誰もが働  
きやすい雇用環境の創設、自然豊かな環  
境を守り一人ひとりが健康で100歳を  
目標に過ごせる町です。

そのために、昨年全面開通した寄居ス  
マートICを活用した都市開発、農・  
林・商・工・住の新たな取組を進め、行  
政と議会が車の両輪となって全身全霊で  
「彩のある未来に向かって」スタートし  
たします。

結びに、町民の皆様が今年一年、隅々  
まで幸せになる幸多き年となることを  
御祈念申し上げ、新年の挨拶といたし  
ます。

町長が選んだ

令和3年

## 町の5大ニュース

- 1 念願の寄居スマートICが全面開通！
- 2 2050年までに町内の二酸化炭素排  
出量を実質ゼロ目標とするゼロカーボ  
ンシティを宣言
- 3 健康長寿優秀市町村表彰で埼玉県知事か  
ら3年連続で優秀賞を受賞
- 4 個人住民税市町村表彰式で埼玉県知事か  
ら納税率部門町村第3位を受賞
- 5 マイナンバーカード普及啓発に取組み  
5000円分の商品券を配布



16年の歳月を経て全面開通した寄  
居スマートIC。  
全面開通により、以下の効果が期  
待されます。

- ・地域経済の活性化と雇用強化
- ・交通便利性の向上と渋滞緩和
- ・災害に強い地域づくりへの支援

# 美里町消防団特別点検



11月21日(日)、遺跡の森総合グラウンドで、町民の生命や財産を火災・災害などから守る「美里町消防団」の特別点検が行われました。

特別点検とは、消防活動時の職務遂行に必要な人員・服装・規律や資機材の整備・操作について、常に万全を期していることを町長が点検することを目的として実施するものです。

今年は、新型コロナウイルス感染拡大防止の観点から、内容を一部変更して実施しました。

団員たちは、日頃の訓練の成果を発揮し、素晴らしい特別点検となりました。

美里町では、消防団への入団者を随時募集しています。詳しくは、総務税務課 総務係（☎76-1115）へお問い合わせください。自分たちのまちを自分たちで守ってみませんか。

皆さんの入団をお待ちしています。



消防団は、私たちの町を守る大切な役割を果たしています。団員の皆さんは、仕事と両立しながら、消防をはじめとする活動に務めています。いつも町民の生命や財産を守るために、活動ありがとうございます





## 新型コロナワクチン3回目接種（追加接種）のお知らせ

新型コロナワクチンを2回接種した場合であっても、時間の経過によりワクチンの有効性の低下が認められるなど、科学的知見や諸外国の動向を踏まえ、新型コロナワクチンの追加接種（3回目接種）の実施について、国から方針が示されました。

美里町においても国の方針に基づき、関係機関とともに接種に向けた準備を進めています。



### ■対象者

2回目の接種完了日から原則8か月以上経過した18歳以上のかた

### ■接種回数

1回

### ■接種費用

無料

### ■ワクチンの種類

ファイザー社製ワクチン  
※武田／モデルナ社製のワクチンは、追加接種に向けて薬事承認審査中です。

### 接種券発送スケジュール

2回目接種完了月	接種開始時期	接種券発送時期
令和3年3月・4月	令和3年12月	令和3年11月24日発送済
令和3年5月	令和4年1月	令和3年12月24日発送済
令和3年6月	令和4年2月	令和4年1月下旬（予定）
令和3年7月	令和4年3月	令和4年2月下旬（予定）

※以後、上記と同様に接種時期に合わせて順次接種券の発送を予定しています。

### 予約までの流れ（予定）

#### 1. お知らせの確認

2回目の接種完了日から8か月を経過する頃に、接種券付き予診票、町からのお知らせ、返信用はがきを郵送します。

#### 2. 返信用はがきを返送

氏名や接種希望の有無などを記載していただき、必ず返信してください。

#### 3. 接種を希望するかたは予約（次の3つのうちいずれか）

- 集団接種または町内の医療機関を希望するかたに、下記の間合せ窓口から予約日の連絡をしますので、電話をお待ちください。
- 郡市内の医療機関を希望するかたは、WEBによる予約をお願いします。
- 郡市外の医療機関を希望するかたは、各市町の間合せ先にご連絡をお願いします。

#### 【2回目接種後に転入されたかたへ】

美里町以外が発行した接種券を用いて接種されたかたについては、接種履歴の確認ができないため、美里町から追加接種用の接種券を発送することができません。追加接種を希望されるかたは、下記の間合せ窓口までご連絡ください。

問合せ＝新型コロナワクチン接種問合せ窓口 ☎ 0570-019007  
※月～金曜日（祝日・年始を除く）午前9時～午後5時



# 令和3年度 子育て世帯への臨時特別給付金 (一括給付) のご案内

国では、新型コロナウイルス感染症の影響を受けた子育て世帯を支援する取組として、児童1人あたり10万円の子育て世帯への臨時特別給付金(一括給付)を支給します。

## 1. 支給対象児童

平成15年4月2日から令和4年3月31日までに生まれた18歳以下の児童

## 2. 支給対象者 次の①～④のいずれかに当てはまるかた

- ①美里町から令和3年9月分の児童手当を受給している児童手当受給者
- ②令和3年9月30日時点で高校生など(平成15年4月2日～平成18年4月1日生まれ)を養育している児童手当受給対象相当者
- ③令和3年9月1日から令和4年3月31日までの間に新たに生まれた児童分の児童手当受給者
- ④所属庁から令和3年9月分の児童手当を受給している美里町在住の公務員のかた

※所得制限があります。

## 3. 給付額 対象児童1人につき10万円

## 4. 申請手続

### 【支給対象者①のかた】

申請は不要です。12月27日に支給済みです。

### 【支給対象者②～④のかた】

申請が必要となります。**申請書類を1月から順次送付**しますので、必要事項を記入し、郵送または持参にて提出してください。

- ※②のかたのうち、児童手当受給対象児童と高校生などが同じ世帯の場合は、高校生などの分も含めて12月27日に支給済みのため、申請は不要です。
- ※仕事などの関係で、養育しているかたと児童が別居している場合は、必要な書類が異なることがありますので、詳細は下記担当までお問い合わせください。

## 5. 申請期限 令和4年3月31日(郵送必着)まで

### 〈参考〉児童手当の所得制限限度額

扶養親族等の数	所得制限限度額	収入額の目安
0人	622万円	833万円3千円
1人	660万円	875万円6千円
2人	698万円	917万円8千円
3人	736万円	960万円
4人	774万円	1,002万円
5人	812万円	1,040万円

「収入額の目安」は、給与収入のみで計算していますので、ご注意ください。

申請・問合せ＝福祉課 こども福祉係 ☎76-5132



## 死亡した野鳥を見つけたら、素手で触らないでください！

死亡した野鳥は、鳥インフルエンザ・ウイルスなどのさまざまな病原体をもっている可能性があります。見つけた場合は素手で触らず、発見場所を下記の間合せ先へご連絡ください。

万が一、死亡した野鳥などの野生動物を片付ける場合は、使い捨て手袋などを使用してください。

鳥インフルエンザ・ウイルスは、感染した鳥との濃密な接触などの特殊な場合を除いて、通常では「人には感染しない」と考えられています。正しい情報に基づいた冷静な行動をお願いします。詳しくは、埼玉県のホームページをご確認ください。

野鳥は、えさ不足、寒さ、窓ガラスや電線にぶつかるなど、病気以外の原因で死亡することがあり、死亡していても直ちに鳥インフルエンザ・ウイルスを疑う必要はありません。

### 野鳥などの野生動物の排泄物などに触れた場合について

日常生活において、野鳥などの野生動物の排泄物などに触れた場合は、十分な手洗い・うがいをすれば、過度に心配する必要はありません。

また、野鳥の排泄物などが靴の裏や車両に付着することで、さまざまな病原体が他の地域へ運ばれることもありますので、野鳥に近づきすぎないようにしてください。



埼玉県  
ホームページ  
QRコード

問合せ＝埼玉県北部環境管理事務所 企画調整担当 ☎048-523-2800  
農林商工課 産業振興係 ☎76-5133

美里町文化財ガイドブック2

## 美里町の昔ばなし

7 十条村の年貢米騒動

(北十条・南十条)

江戸時代末の天保十三年（二八四二）のことです。十条村では、米の大凶作にもかかわらず、地頭（領主）から年貢の大幅な増額が言い渡されました。困った十条村の農民たちは、名主松五郎を代表者として地頭に年貢減額を願い出しました。

しかし、地頭はその願いを受け付けず、その年の十一月には家来の上田鉄右衛門を名主宅に派遣して、年貢米渡し請書を取りに行かせました。

名主宅に集まっていた農民たちと、上田鉄右衛門は押し問答となりました。怒った上田鉄右衛門が刀を抜いて脅したため、男衆に取り押さえられて、大黒柱に縛り付けられ



十条の田園風景

てしまいました。そのことを聞いた地頭は激怒し、咎めるために男衆を呼び出しましたが、恐怖におびえた男衆は、全員村から逃げ出してしまいました。

結局、名主の松五郎は過料銭三貫文を払い、恐る恐る帰った者も、一同お叱りということとなりましたが、五年たっても帰らないものが五名ほどいたといわれます。

※1 年貢：領主が農民に課した租税。

※2 お叱り：江戸幕府における刑罰。名主など地域の顔役同席のうえ奉行・代官などから不法行為についてとがめられること。

※ガイドブックは美里町コミュニティセンターで無料配布（1人1冊まで）しています。



# 確定申告、町・県民税（住民税）申告の準備をお願いします

2月16日(水)から3月15日(火)まで（土日・祝日は除く）、

所得税の確定申告および町・県民税（住民税）申告の申告相談を行います。

## 相談会場・日時

■会 場：防災倉庫 会議室  
（役場庁舎北側）

■相談時間：午前9時～正午  
午後1時15分～4時

※整理券は午前8時45分から配布します。

今年度は、新型コロナウイルス感染拡大防止の観点から、会場内の混雑緩和のため、時間枠を指定した整理券の配布を行います。

入場制限を行っています



## ■申告相談日程

### 2月の申告相談日と対象地区

16日(水)	湯析・野中
17日(木)	大仏
18日(金)	白石・円良田
21日(月)	小栗・湯本
22日(火)	猪俣
24日(木)	古郡
25日(金)	甘粕
28日(月)	木部・中里

※指定日に都合の悪いかたは、指定日以外でも申告を受け付けます。

### 3月の申告相談日と対象地区

1日(火)	広木
2日(水)	駒衣
3日(木)	南阿那志・小茂田
4日(金)	小茂田
7日(月)	下児玉
8日(火)	北十条・南十条
9日(水)	沼上
10日(木)	北阿那志
11日(金)	関
14日(月)	根木・関
15日(火)	上記相談日に都合の悪いかた

## 【新型コロナウイルス感染防止対策のお願い】

- ◎発熱などの症状が出ているかたは、ご来場をお控えください。
- ◎会場での検温、手指消毒、マスク着用にご協力ください。
- ◎定期的に換気を行いますので、暖かい服装でお越しください。

相談会場では、職員が対面で相談を受け、申告書を作成します。  
待ち時間短縮のため、あらかじめ以下の書類の準備をお願いします。

### マイナンバーが確認できるもの

- ・マイナンバーカードまたは通知カード

### 所得のわかる書類（例）

- ・給与所得の源泉徴収票（2か所以上に勤務されているかたはすべての源泉徴収票）
- ・公的年金等の源泉徴収票（1月下旬頃までに年金の支払者から送付されます）
- ・個人年金の支払証明書
- ・シルバー人材センターの配分金支払証明書
- ・生命保険の満期保険金支払明細書

### 収支内訳書

- ・事業所得（営業、農業）、不動産所得のあるかたは「収支内訳書」の作成が必要

### 医療保険者から送付される「医療費のお知らせ」（医療費控除の明細書）

- ・医療費のお知らせに載っていない医療費は、医療費控除明細書の作成が必要
- ※医療費控除の明細書の様式は、町ホームページからダウンロードできます。

### 控除の証明となる書類

- ・寄附金（ふるさと納税、義援金など）の受領証明書
- ・生命保険料、地震保険料の控除証明書
- ・社会保険料（国民年金保険料など）の控除証明書
- ※国民健康保険税、後期高齢者医療保険料、介護保険料を現金や口座振替で納付したかたは、「保険料（税）の納付済額のお知らせ」（ハガキ）を1月下旬に発送します。

## 公的年金等の受給者のかたへ

- ◆公的年金等の収入金額が400万円以下で、公的年金等以外の所得金額が20万円以下のかたは、所得税の確定申告は不要ですが、町・県民税（住民税）の申告は必要です。
- ◆公的年金等の源泉徴収票に記載されている控除の他に追加する控除のあるかたは、確定申告または町・県民税（住民税）申告により、所得税が還付されたり、来年度の町・県民税（住民税）が減額される場合があります。

問合せ＝総務税務課 住民税係 ☎76-5131





## 本庄税務署から確定申告のお知らせ

確定申告は、ご自宅からスマホ・パソコンでご利用いただけるe-Tax・スマホ申告が便利です。

国税庁ホームページ「確定申告書等作成コーナー」を用いて、確定申告会場に出向かなくても、マイナンバーカードをお持ちのかたは、マイナンバーカード対応のスマホまたはICカードリーダーライターを利用して、e-Taxで申告書を提出できます。

また、印刷して郵送などで税務署に提出することもできます。マイナンバーカードをお持ちでないかたは、お早めの取得をお願いします。

新型コロナウイルス感染拡大防止の観点からも、ぜひご自宅からe-Taxをご利用ください。

### 《確定申告などに関する問合せ》

国税庁ホームページ「確定申告特集」をご覧ください。

### 《e-Tax・作成コーナーの操作などに関する問合せ》

「e-Tax・作成コーナーヘルプデスク」(☎0570-01-5901)

【受付】月～金曜日（祝日および12月29日～1月3日を除く）



## 所得税・個人消費税・贈与税の確定申告会場を開設します

確定申告会場内の入場には、当日配布または国税庁LINE公式アカウントから事前に取得した入場整理券が必要です。

■会場 本庄税務署 1階会議室

■期間 1月24日(月)～3月15日(火)  
(土日・祝日を除く)

※贈与税については、2月1日(火)以降、申告相談を受け付けます。

■時間 相談受付：午前8時30分～午後4時  
(提出は午後5時まで)

相談開始：午前9時から

※新型コロナウイルス感染症対策の一環として、還付申告のかたの申告相談を1月21日(金)以前でも受け付けます。

◎スマホをお持ちのかたは、基本的にスマホを利用して申告書を作成いただきます。

◎マスクを着用していただき、少人数でお越しください。

◎入場の際に検温を実施します。咳、発熱などの症状があるかたは、入場をお断りいたします。

◎午後4時前であっても、相談受付を終了する場合があります。



国税庁LINE  
公式アカウント

問合せ＝本庄税務署 ☎22-2111（代表）

※自動音声案内の「2」をお選びください。担当部署へおつなぎします。

## 事業主の皆さまへ 労働保険のお知らせ

労働保険料（労災保険・雇用保険）の第3期分の納期限は1月31日(月)です。

納付書については、納期限10日前頃に該当事業所へ郵送します。

また、保険料納付については、口座振替が便利です。

申込手続については、厚生労働省もしくは埼玉労働局のホームページをご覧ください。

問合せ＝埼玉労働局 労働保険徴収課 ☎048-600-6203



## 令和3年分所得税確定申告

# 税理士による無料電話税務相談をご利用ください

下記のとおり、各税理士事務所において、原則電話による申告相談を行います。希望する場合は、事前に各税理士事務所に電話連絡のうえご利用ください。



■対象者 年収600万円以下の給与所得者で医療費控除や住宅借入金等特別控除などの申告をするかた、または年金受給者で確定申告が必要なかた

■相談日時 2月1日(火)～15日(火) (日曜・祝日を除く) 午前9時30分～午後4時

※事前連絡の際に相談日時を確認してください。

## ■無料税務相談の日程

日程	税理士名	電話	事務所所在地
2月1日(火)	菅野幸夫	☎24-3602	本庄市若泉
	小池裕太	☎22-3074	本庄市本庄
	柴崎厚	☎22-0606	本庄市栄
2月2日(水)	青木貴子	☎22-3491	本庄市南
	池田敦司	☎71-7901	本庄市西富田
	松木正則	☎34-0307	上里町七本木
2月3日(木)	入敏明	☎71-7792	本庄市千代田
	木村睦子	☎23-1120	本庄市けや木
	塚本富雄	☎76-0684	美里町下児玉
2月4日(金)	多賀谷実	☎21-7871	本庄市見福
	野沢一雄	☎34-2696	上里町七本木
	松本悦子	☎24-1965	本庄市若泉
2月5日(土)	岩堀薫	☎21-1678	本庄市朝日町
	小川輝	☎21-0888	本庄市牧西
	根岸精一	☎21-2235	本庄市五十子
2月7日(月)	黒澤祥一	☎33-1414	上里町七本木
	須永秀和	☎22-4867	本庄市前原
	角谷高之	☎22-5370	本庄市駅南

日程	税理士名	電話	事務所所在地
2月8日(火)	田中圭二	☎22-3733	本庄市栗崎
	田村修	☎24-5533	本庄市本庄
	目時悟	☎33-8859	上里町金久保
2月9日(水)	小暮眞一郎	☎33-2141	上里町勅使河原
	田村加代子	☎33-8859	上里町金久保
	田村幸一	☎71-7808	本庄市下野堂
2月10日(木)	塚本雅俊	☎71-4910	上里町七本木
	藤井桂一	☎21-3625	本庄市見福
	三沢俊之	☎21-2800	本庄市朝日町
2月12日(土)	松本和弘	☎33-0315	上里町三町
	松本純一	☎33-0315	上里町三町
	三澤力男	☎25-7988	本庄市朝日町
2月14日(月)	浅見秀子	☎24-0679	本庄市西富田
	山下政信	☎72-1317	児玉町吉田林
	吉澤政志	☎71-9945	上里町勅使河原
2月15日(火)	真々田豊	☎71-4529	本庄市東台
	宮田昌代	☎33-2764	上里町七本木

問合せ＝関東信越税理士会本庄支部 ☎35-1128



# 償却資産の申告は、1月31日(月)までにお願ひします

申告期間：1月4日(火)～1月31日(月)

令和4年1月1日時点で美里町内に償却資産を所有しているかたは、申告書の提出をお願いします。  
 なお、1月1日時点で償却資産を所有していない場合でも、美里町内で事業を行っているかたは、  
 資産がない旨の申告をお願いします。

## 償却資産とは…

個人や法人で工場や商店などを営んでいるかたが所有している、事業のために用いることができる機械、備品  
 など（土地・家屋を除く）です。なお、近年設置されている太陽光発電設備も含まれます。

## 太陽光パネルを設置し売電する場合は申告が必要です

土地や家屋の屋根などに、発電出力10kW以上の太陽光パネルを設置して売電する場合は、原則売電事業となり、償却資産の申告が必要です。  
 ただし、家屋に一体の建材（屋根材など）として設置する場合、固定資産税（家屋）として課税されるため、申告の必要はありません。

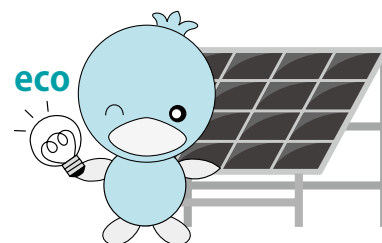

### ▶所有者および発電規模別の課税区分

所有者	10kW以上の太陽光発電設備	10kW未満の太陽光発電設備
個人	経済産業省の認定を受けた太陽光発電設備を設置して、売電する場合は、売電事業用の資産となり、課税の対象です。	売電事業用の資産とはなりませんので、償却資産としては課税の対象外です。
個人 (個人事業主)	店舗やアパート、工場などを営む個人事業主のかたが、その事業のために太陽光発電設備を設置した場合は、売電の有無にかかわらず事業用の資産として課税の対象です。	
法人	事業の用に供している資産として、売電の有無にかかわらず課税の対象です。	

### ▶再生可能エネルギー発電設備に係る課税標準の特例について

次の条件をすべて満たす設備については、課税標準の特例の適用を受けることができます。

#### 《特例内容》

新たに固定資産税が課せられることとなった年度から3年度分について、当該設備に係る固定資産税の課税標準額が軽減されます。

#### 《特例の適用を受けるための条件》

※提出書類については、資産税係までお問い合わせください。

対象設備	再生可能エネルギー事業者支援事業補助を受けて取得された自家消費型太陽光発電設備	
発電出力	1,000kW未満	1,000kW以上
取得時期	平成30年4月1日～令和4年3月31日	平成30年4月1日～令和4年3月31日
特例割合	最初の3年度分の課税標準額が3分の2	最初の3年度分の課税標準額が4分の3

※前年度に申告されたかたには、12月末に申告書を送付しました。初めて申告する場合など、お手元に申告書がない場合はご連絡ください。

なお、申告書は町ホームページ（税金→様式ダウンロード）からダウンロードできます。

問合せ＝総務税務課 資産税係 ☎76-5131

# 定期的にがん検診を受けましょう

現在、日本人の2人に1人は、一生のうちに何らかの「がん」にかかると言われています。がんは身近な病気ですが、初期の段階では、ほとんど自覚症状がありません。未受診のかたは、ご自身の健康状態を知るために、定期的にごがん検診を受けましょう。※令和3年度の集団検診は終了しましたが、個別検診は令和4年3月31日まで受診できます。

【受診できる個別検診】 ※詳細は、保健センターまでお問い合わせください。

検診名	検診内容	対象者	申込方法
大腸がん検診	便潜血検査	40歳以上	保健センターに直接申込 (検査キットの配布は令和4年3月11日まで)
子宮頸がん検診	診察・内診による細胞検査	20歳以上の女性	指定医療機関に予約
乳がん検診	マンモグラフィ検査 (乳房エックス線撮影)	40歳以上の女性	
胃がんリスク検診 (ABC検診)	血液検査	40歳以上 ※胃がんリスク検診の結果がE郡のかたは除きます。	
前立腺がんリスク検診 (PSA検診)	血液検査	40歳以上の男性	

## ■ 5つの健康習慣でがんを予防しましょう！

今では、「がんは予防できる病気」です。日頃の生活習慣を見直して、健康的な生活を心がけましょう。

- ①禁煙する  

- ②節酒する  

- ③食生活を見直す  

- ④適正体重を維持する  

- ⑤身体を動かす  

「国立がん研究センター」科学的根拠に根差した予防ガイドライン（日本人のためのがん予防）を参考に作成

## ■ がん患者へのウィッグ購入費を助成します！

がん治療中の町民のかたの社会生活を応援し、よりよい療養生活が送れるよう、ウィッグの購入費用を助成します。

- 【対象者】 ※以下のすべてに該当するかた
- ・がんと診断され、抗がん剤治療などの副作用による脱毛症状によりウィッグを購入したかた
  - ・町税を滞納していないかた
  - ・過去にこの事業の助成を受けていないかた

【助成額】 上限 **30,000円**

【助成回数】 1人につき1回限り

【申請期限】 購入日から6か月以内

### 【必要書類】

- ①美里町がん患者ウィッグ購入費助成金交付申請書兼請求書\*
- ②脱毛の副作用があるがん治療を受けていることがわかる書類（治療方針計画書、薬局で発行する薬剤説明書の写しなど）
- ③ウィッグ購入の領収書

\*様式は、保健センター窓口または美里町ホームページで入手できます。

【申請先】 保健センター窓口



# 美里町早期不妊検査費・不育症検査費助成事業、 美里町不妊治療費助成事業のお知らせ

子どもを望む夫婦に対し、不妊・不育症検査費、不妊治療費の負担を軽減するため、費用の一部を助成します。

## ■美里町早期不妊検査費・不育症検査費助成事業

**対象者** 下記の①～④ **すべて**の項目に該当するかた

- ①申請時に夫婦（法律上の婚姻をしている夫婦のほか、事実婚も対象）であって、双方または一方が美里町に住民登録があること
  - ②検査開始時の妻の年齢が43歳未満<sup>\*</sup>であること
  - ③埼玉県内の他の市町村において同様の助成金などの交付を受けていないこと
  - ④町税を滞納していないこと
- <sup>\*</sup>令和2年3月31日時点で妻の年齢が42歳の場合、妻の年齢が44歳に到達する日の前日までが対象です。

### 対象検査

- 夫婦が共に受けた不妊・不育症検査（検査開始日が同日でなくてもよい）
- <sup>\*</sup>不育症検査は、妻のみの検査でも助成の対象です。
- 夫婦が受けた検査開始日のいずれか早い日から1年以内のもの
  - 不妊・不育症検査期間の終了日の属する年度内のもの
  - 医療保険適用・適用外を問わない

### 助成内容

夫婦が共に受けた不妊症・不育症（ただし、不育

症検査の場合は妻のみでも可）のための検査に係る費用で、4万円を限度（千円未満切り捨て）とし、夫婦1組に対し不妊検査および不育症検査それぞれ1回限り助成

### 必要書類

- ①美里町早期不妊検査費・不育症検査費助成金支給申請書兼請求書
- ②美里町早期不妊検査費助成事業に係る実施証明書、または美里町不育症検査費助成事業に係る実施証明書（医療機関が記入したもの）
- ③医療機関が発行する領収書の原本と明細書
- ④振込先がわかるもの（申請者名義の金融機関名、支店名、口座番号、口座名義）
- ⑤夫婦が別世帯の場合は、夫婦であることを証明できる書類
- ⑥事実婚夫婦の場合は、事実婚関係に関する申立書

### 申請期限

検査期間の終了日の属する年度内（保健センター窓口まで提出）

## ■美里町不妊治療費助成事業

**対象者** 下記の①～③ **すべて**の項目に該当するかた

- ①夫婦（法律上の婚姻をしている夫婦のほか、事実婚も対象）であって、双方または一方が美里町に住民登録があること
- ②埼玉県の不妊治療費の助成を受けていること（埼玉県不妊治療費助成事業の対象要件には、年齢や治療などの要件あり）
- ③町税を滞納していないこと

### 対象治療

埼玉県不妊治療費助成事業の対象となった特定不妊治療、および男性不妊治療

### 助成内容

対象となる治療費用から埼玉県不妊治療費助成事業による助成金を除いた額に対し、次のとおり助成

- ①特定不妊治療については、夫婦1組につき1年度当たり10万円を限度に通算5年度

- ②男性不妊治療については、夫婦1組につき1年度当たり5万円を限度（①に対する助成が通算5年度に達した場合は助成しない）

<sup>\*</sup>他の市町村で助成を受けている場合は、助成通算年数に含めます。

### 必要書類

- ①美里町不妊治療費助成金支給申請書兼請求書
- ②埼玉県不妊治療費助成事業不妊治療実施証明書の写し
- ③埼玉県不妊治療費助成事業助成金支給決定通知書の写し
- ④治療費の領収書の原本と明細書
- ⑤振込先がわかるもの（申請者名義の金融機関名、支店名、口座番号、口座名義）

### 申請期限

埼玉県不妊治療費助成事業助成金の支給決定日が属する年度内（保健センター窓口まで提出）

補助対象について不明な点がある場合は、個別にご相談ください。取り扱いが変更となる場合があります。

申請・問合せ＝保健センター 子育て支援係 ☎76-2855

# 消費生活相談Q&A

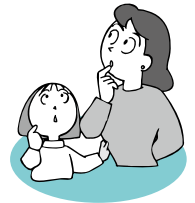

「コロナ禍で増加したインターネット通販のトラブル」  
広告とイメージが違う商品が届いた

【事例1】 ネット通販でブラウスを注文したが、届いた商品はサイトに載っていた写真と色合いが違い、布も丈夫な生地と思っていたのにペラペラだった。返品を申し出ると「不良品や商品の間違いではないので返品には応じられない」「サイトに書いてある」と言われた。クーリング・オフできないのか。

【事例2】 SNSの広告に出ていたショッピングサイトで、ワンピースを注文した。届いた商品は、サイトに掲載されていた写真のイメージと違って安っぽく、雑な縫製だった。交換を申し出ようとサイトを確認したところ、不審なサイトで電話番号も実在しなかった。

新型コロナウイルスを想定した「新しい生活様式」の推進により、インターネット通販のトラブルが増加傾向にあり、今後増加することが考えられます。

通信販売は、店舗で商品を探す手間が省ける、近くの店舗では販売していない商品を購入できるといったメリットがある一方、実際の商品を一度も見ずに購入する場合もあることから、「イメージと違う」「色や質感が広告と違う」といったトラブルになる可

能性があることを認識しましょう。

## 【消費者へのアドバイス】

- ・通信販売は、特定商取引法上のクーリング・オフ制度はありません。返品については、事業者が決めた特約（返品特約）に従うこととなります。「返品特約」が定められていない場合は、商品受領日から8日以内であれば、送料は消費者負担で返品が可能です。
- ・返品特約で返品の可否（イメージと違うなどの理由でも返品できるのかなど）や、返品・交換の条件を、申し込み前に必ず確認しましょう。また、返品特約は注文の最終申込画面に分かりやすく表示することとされていますので、必ず目を通しましょう。
- ・広告には良品を掲載し、実際は粗雑な商品を送る悪質サイトも見受けられます。事業者には通販サイトに、返品特約を含め事業者の名称や住所、電話番号、販売価格や責任についてなどの表記（特定商取引法に基づく表記）の記載が義務付けられています。購入申し込み前に必ず確認し、信用できるサイトか慎重に判断しましょう。

## ■困ったときの相談窓口は…

消費者ホットライン

☎1888（1888泣き寝入り）と覚えてください。

消費生活支援センター熊谷

☎048・524・0999

役場『消費者相談窓口』

☎76・5133（農林商工課内）

# みさと文芸

俳句と短歌を募集！毎月5日まで  
に総合政策課へお届けください



## 短歌

冷風にさらされ揺れる袖子の実の いろどり良好立冬となり 福島恵美子

晩秋の黄昏の湖泳ぎいる 親族と思う鴨の一群 堀内 英子

初春の優しく照らす太陽に 今年の安穏静かに祈る 原田 淳子

宝石か夜空の美里まばゆくも 走りぬけるは八高あかり 有馬 康博

甘すっぱく美里令和の名を付けて みかん畑に秋の深まり 有馬 千代

選択の能力なくて情報の 森で迷子になりたくはなし 丸山 好子

星月夜見上げて歩くひと時が こころ放たれ癒しの明日へ 飯島美智子

神棚に若水そなえ髪結いの 仕事始めの柏手をうつ 中里 勝江

ザワザワと木々がしゃべりトンビ舞う のどかな里我が美里町 清水ミヨ子

三光鳥見つけ喜々する吾はまだ バードウォッチャー駆け出しか 原 武久

病みて知る家族の心手のぬくみ かけ声優しい時に励まし 小林カツ子

俳句・短歌の投稿には、住所・氏名・連絡先・ふりがな等を必ず明記してください。



## 無許可の不用品回収業者について

ご家庭の廃棄物を収集運搬するには、町の「一般廃棄物収集運搬業の許可」が必要です。

チラシやインターネット、拡声器などで「無料で不用品を回収します」と案内し回収業務を行っている業者は、無許可で営業している可能性があります。

こうした業者に依頼すると、回収された廃棄物が適正に処理されない場合や高額な処理料金を請求される恐れがあります。

ご家庭から出る不用品・粗大ごみは、以下の方法を利用するなど、適正な処理をお願いします。

### 不用品・粗大ごみの適正な処理方法

- ◎小山川クリーンセンターへ自己搬入する
- ◎町の粗大ごみのリクエスト収集運搬を利用する
- ◎町の許可を受けた一般廃棄物収集運搬業者へ依頼する
- ※ごみの分別や一般廃棄物収集運搬業者は、「ごみ分別アプリ」から確認できますので、ご活用ください。

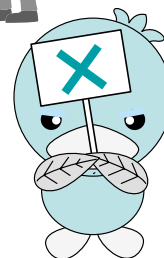

Android用



iPhone用

▲ごみ分別アプリのインストールはこちら

問合せ＝建設環境課 生活環境係 ☎76-5134



健幸ポイント事業

対象事業

## 行政区別 推奨歩数達成率

行政区別の推奨歩数達成率は以下のとおりです。引き続き、健康維持に努めましょう。

推奨歩数 65歳以上 7,000歩  
65歳未満 8,000歩

行政区	10月	前月増減	9月
根木	37.50%	2.95%	34.55%
関	22.07%	▲1.04%	23.11%
南阿那志	29.63%	1.81%	27.82%
北阿那志	25.90%	2.77%	23.13%
小茂田	28.93%	1.73%	27.20%
下児玉	24.48%	▲1.05%	25.53%
北十条	34.55%	3.36%	31.19%
南十条	36.71%	6.71%	30.00%
沼上	28.64%	▲2.05%	30.69%
広木	25.91%	3.51%	22.40%
駒衣	27.88%	1.44%	26.44%
木部	25.16%	▲0.98%	26.14%

行政区	10月	前月増減	9月
古郡	30.07%	▲1.26%	31.33%
甘粕	36.59%	2.64%	33.95%
中里	29.85%	2.58%	27.27%
湯柝	30.00%	10.00%	20.00%
野中	28.13%	4.17%	23.96%
小栗	13.95%	▲4.65%	18.60%
猪俣	26.92%	0.36%	26.56%
湯本	28.75%	▲0.52%	29.27%
大仏	22.40%	0.80%	21.60%
白石	33.80%	5.23%	28.57%
円良田	43.14%	5.14%	38.00%

歩数計（活動量計）を持って歩いてポイント貯めて、元気チケットをゲットしよう！  
保健センターで参加者受付中！ 20歳から参加できます。

問合せ＝保健センター 健康増進係 ☎76-2855



# 就学に関する支援制度のご案内

町では、小学生から大学生までの子どもを持つ家庭に対し、さまざまな資金支援制度を設けています。支援を希望する場合は、教育委員会事務局 学校教育係（役場庁舎2階 ☎76-0201）までお問い合わせください。



## 1. 利用できる制度

制度内容	小学校	中学校	高校など	大学・短大・専門学校など
就学援助制度				
奨学金貸付制度				
入学準備金貸付制度				
教育資金利子補給金交付制度				

※ に該当するかが支援制度の対象になります。

## 2. 制度の概要

名称	就学援助制度	奨学金貸付制度	入学準備金貸付制度	教育資金利子補給金交付制度
種別	助成（返還不要）	貸付（無利子） ※返還は卒業6か月後から	貸付（無利子） ※返還は入学6か月後から	助成（返還不要）
対象者	町立小・中学校に通う児童生徒の保護者	本人または保護者	保護者	教育ローンの貸付けを受けた保護者
内容	学用品費、修学旅行費などに対する助成	授業料などに対する貸付 例）大学生月額40,000円	入学費用に対する貸付 例）大学入学予定者500,000円	過去1年間に支払った教育ローンの利子分を助成 （限度額30,000円）
申請条件 （主なもの）	<ul style="list-style-type: none"> <li>◎児童扶養手当などを受けている世帯</li> <li>◎生活保護を受けている世帯</li> <li>◎住民税などの非課税・減免世帯</li> <li>◎その他経済的に困りの世帯 など</li> </ul>	<ul style="list-style-type: none"> <li>◎町内に1年以上居住していること</li> <li>◎連帯保証人を立てられること</li> <li>◎同種の貸付を受けていないこと</li> <li>◎住民税などを滞納していないこと など</li> </ul>	<ul style="list-style-type: none"> <li>◎町内に1年以上居住していること</li> <li>◎ローンの返済に滞納がないこと</li> <li>◎住民税などを滞納していないこと など</li> </ul>	

※詳細については、以下および次のページをご覧ください。

費目	小学生	中学生
学用品費	11,630円	22,730円
通学用品費 （1年生除く）	2,270円	2,270円
新入学学用品費 （1年生のみ）	51,060円	60,000円
校外活動費 （宿泊無し）	1,600円	2,310円
校外活動費 （宿泊有り）	3,690円	6,210円
修学旅行費	実費相当額	実費相当額

※令和3年度の場合

**援助費（年間支給限度額）**

⑥ その他、経済的に困りの世帯

⑤ 生活福祉資金の貸付を受けている世帯

④ 児童扶養手当またはひとり親家庭等医療費受給世帯

③ 住民税非課税世帯または住民税、個人事業税、固定資産税、国民年金、国民健康保険税の減免世帯

② 生活保護が停止または廃止された世帯

① 生活保護を受けている世帯

前年度または本年度において次のいずれかに該当し、援助が必要と教育委員会が認めるかた

**就学援助制度**

**美里町要保護および準要保護児童生徒**

経済的な理由により就学が困難な児童生徒の保護者に対し、費用の一部を援助します。

**援助を受けることができるかた**





**申請期限**

令和4年4月分から援助を希望する場合  
**2月25日(金)まで**

※就学援助申請は年度途中で受け付けています。認定された場合は翌月分または、翌々月分から支給します。

**2 奨学金・入学準備金貸付制度**

経済的理由により就学資金の調達が困難な  
 かたのために、奨学金または入学準備金の貸  
 付を行います。

**貸付を受けることができるかた**

- ① 中学校（入学準備金のみ）、高等学校、高等  
 専門学校、大学（短大）または専修学校（高  
 等課程・専門課程）に在学中または入学が  
 確定であること
- ② 美里町に1年以上居住していること（就学  
 希望者が通学のため、一時的に町外へ居住  
 することは可）
- ③ 住民税などを滞納していないこと
- ④ 入学金、授業料などの調達が困難である  
 こと
- ⑤ 連帯保証人を1人立てられること
- ⑥ 同種の貸付を受けていないこと など

**申請期限**

① 奨学金（令和4年4月分から貸付を希望す  
 る場合） **4月28日(木)まで**

**貸付額（限度額）**

② 入学準備金（今年度中に貸付を希望する場  
 合） **2月10日(木)まで**

	奨学金 (月額)	入学準備金 (1回)
中学校	貸付制度なし	200,000円
高等学校	20,000円	250,000円
高等専門学校	30,000円	250,000円
大学・短大	40,000円	500,000円
専修学校 (高等)	20,000円	250,000円
専修学校 (専門)	30,000円	500,000円

**3 教育資金利子補給金交付制度**

日本政策金融公庫や金融機関などの「教育  
 ローン」の貸付を受けた保護者に対して、前  
 年1年間に返済した利子の一部（限度額3万  
 円）を助成します。

**申請期限**

**2月25日(金)まで**

**各支援制度の申請方法**

各支援制度により、条件・必要書類は異  
 なります。まずはお気軽に教育委員会事務  
 局 学校教育係（☎76・0201）にお問  
 い合わせください。

**便利な「ごみ分別アプリ」を無料配信中！**

検索機能によるごみの分別方法や出し方の確認、  
 収集日を指定の時間にお知らせするアラート機能  
 があります。

無料でご利用できますので、スマートフォンや  
 タブレット端末を使って、ぜひ、ご活用ください。

こんな経験ありませんか？

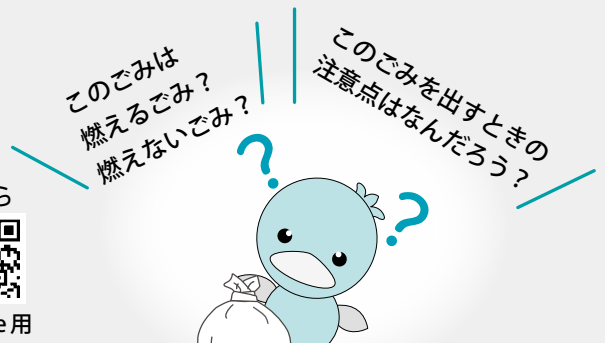

**■アプリの主な機能紹介**

- ごみ分別辞典
- ごみの出し方
- カレンダー
- アラート設定
- よくある質問
- お知らせ

インストールはこちら



Android用



iPhone用

問合せ＝建設環境課 生活環境係 ☎76-5134



## 水道管の凍結にご注意ください！

寒さが厳しい日が続くと水道が凍結しやすくなります。屋外、北側で日が当たらない場所、風当たりの強いところ、むき出しになっている水道管などは特に注意が必要です。

### 【凍結を防ぐ方法】

#### ①水道管を保温する

むき出しになっている水道管は、保温材などですき間なく巻き、保温してください。

メーターボックス内に毛布や発泡スチロールを置いてください。

#### ②夜間に蛇口を少しだけ開けておく

水がたえず流れることで凍りにくくなります。流した水はためて

おいて、洗濯などで再利用しましょう。出す水の量はごく少量で構いません。

### 【水道管が凍結してしまったときは】

蛇口にタオルや布などをあてて、その上からぬるま湯をゆっくりかけてください。

※熱湯をかけると、水道管や蛇口を破損するおそれがあります。

### 寒さから水道管を守りましょう

#### 凍結防止の方法

水道管に保温材を巻く



メーターボックス内に毛布や発泡スチロールを置く

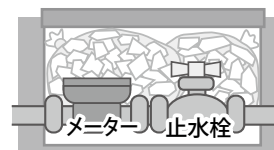

夜間に蛇口を少しだけ開けておく



問合せ＝上下水道課 水道係 ☎76-1118

## 発達障害者就労支援センター（ジョブセンター）が あなたの就職をサポートします

発達障害者就労支援センター（ジョブセンター）は、就労を希望する発達障害者に対して、就労相談から職業能力評価、就労訓練、就職活動支援、職場定着までの支援を実施しています。

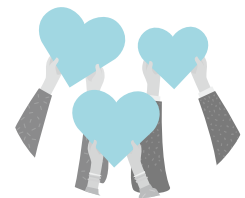

■**対象者** 医師の診断や障害者手帳の有無にかかわらず、発達障害の特性を持ち、その自覚があるかたで、企業などへの一般就労（障害者雇用枠での就労を含む）を希望しているかたが対象です。

ただし、障害福祉サービスの就労移行支援を利用して訓練を受ける場合は、医師の診断および市町村による障害福祉サービスの受給決定が必要です。

■**場所** ①ジョブセンター熊谷 ☎048-501-8917

熊谷市桜木町 1-137 サンライズ桜木・堀口第二ビル 4F・5F ※熊谷駅南口下車徒歩1分

②ジョブセンター川口 ☎048-299-2070

川口市西川口 1-9-8 スカイコート西川口第5 2F ※西川口駅西口下車徒歩3分

③ジョブセンター草加 ☎048-929-7600

草加市氷川町 2101-1 ジーバイオビル 3F ※草加駅西口下車徒歩1分

④ジョブセンター川越 ☎049-249-8772

川越市脇田本町 9-1 長谷部ビル 3F ※川越駅西口下車徒歩5分

■**利用方法・利用時間** 各ジョブセンターに電話予約のうえ、ご利用ください。

※月～金曜日 午前10時～午後4時（祝日・年末年始を除く）



公共下水道、農業集落排水を利用している皆さまへ

## トイレ・排水溝に異物を流さないでください！

公共下水道、農業集落排水の本管に異物の流入が多発しています。

異物の流入は、ポンプの故障や異臭の発生原因となり、マンホールや宅内の排水管から汚水や異臭が逆流してしまう恐れがあります。

排水設備には以下のものは流さないでください。

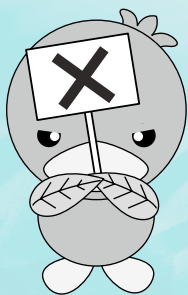

### 【流してはいけないもの】

土砂、灯油、ガソリン、農薬、  
ビニール、ゴム、タバコ、衣類、  
タオル など



問合せ＝上下水道課 下水道係 ☎76-1116

## ■「令和3年度手話通訳者養成講座（準備Ⅰ）」を開催します

手話通訳者を目指し、手話技術の向上を目指すかたを募集します。

日 時＝2月2日(水)・2月16日(水)・3月2日(水)・3月16日(水)の全4回 午後1時30分～3時30分

場 所＝児玉公民館（アスピアこだま内）会議室2・3

対 象＝児玉郡市内在住で、次のすべてに該当するかた

- ①手話奉仕員養成講座を修了したかた
- ②令和4年度開催予定の手話通訳者養成講座（準備Ⅱ）を受講されるかた
- ③令和4年度埼玉県手話通訳者養成講座Ⅰ受講審査を受験されるかた

定 員＝10名（先着順）

申込み＝1月21日(金)までに電話または直接本庄市社会福祉協議会へ

問合せ＝本庄市社会福祉協議会 ☎22-7275



## ゴミ拾いボランティア参加者募集！！

児玉郡市内のボランティアグループなどで組織されている「児玉地域ボランティア連絡協議会」では、誰でも気軽にできるボランティア活動として、毎年ゴミ拾いを実施しています。

今年は美里町で実施します。ぜひ、ご参加ください。みんなで町をきれいにしましょう。

感染予防対策として、マスクの着用・当日の検温をお願いします。

日 時：2月20日(日) 午前9時30分～10時30分（予定）

集合場所：東児玉公民館

内 容：関越自動車道の側道のゴミ拾い

持 ち 物：軍手、タオル、飲み物、トング（持参できるかた）

※小学生以下のかたは、保護者と一緒にご参加ください。当日参加もできます。



申込み・問合せ＝美里町社会福祉協議会 ☎76-3601



## 美里町指名競争入札結果

(令和3年11月24日開札)

※入札結果の詳細については、  
美里町ホームページをご覧ください。



### 河川維持修繕工事（小栗川・榛沢川浚渫工）

工事場所：美里町大字甘粕地内外  
入札対象額：3,577,000円(消費税除く)  
契約額：3,542,000円(消費税含む)  
落札者：株式会社sunakenn

### 旧美里町消防団第5分団車庫・詰所解体工事

工事場所：美里町大字白石981番地2  
入札対象額：4,559,000円(消費税除く)  
契約額：4,653,000円(消費税含む)  
落札者：有限会社 島崎建材工業



令和3年度

## 宝くじ助成金で整備しました

一般財団法人自治総合センターでは、宝くじの受託事業収入を財源に、宝くじの社会貢献広報事業の1つである「コミュニティ助成事業」を実施しています。

今回、町では、この事業の助成金を受けて、町内の各自主防災組織に個室型パーティションを整備しました。

避難所内の授乳室や発熱者用の別室など、さまざまな用途で災害時に役立てていきます。



## 環境影響評価に係る事後調査書の縦覧を行います

埼玉県環境影響評価条例に基づき、本庄都市計画本庄新都心土地区画整理事業に係る事後調査書を作成しました。美里町役場でも次のとおり調査書の縦覧ができます。

【日時】 1月25日(火)～2月25日(金) 午前8時30分～午後5時15分(土日・祝日を除く)

【場所】 美里町役場 建設環境課窓口

※事後調査書は、埼玉県のホームページからもご覧になれます。

【意見書】 縦覧場所に備え付けの意見書に必要事項を記入し、3月11日(金)までに、下記へ直接または郵送にてご提出ください。(FAX可)

〒330-9301 さいたま市浦和区高砂3-15-1 埼玉県 環境政策課 宛て

【問合せ】 埼玉県 環境政策課 ☎048-830-3041 FAX 048-830-4770

# Information

## お知らせ

学びたい時が、学ぶ時

**本庄高校の定時制で  
学んでみませんか？**

本庄市児玉郡内で、唯一、夜間定時制課程を設置する本庄高校では、10代から50代の人たちが働きながら、それぞれの目的をもって勉強しています。

令和4年度入試の募集を次のとおり行います。

**募集科・募集人員** 普通科・40名  
**修業年数** 4年

**授業時間** 1日4時間  
(午後5時25分～8時55分)

※午後6時10分から給食あり  
**出願期間** 2月14日(月)および15日(火)

**試験日** 学力検査 2月24日(木)  
個人面接 2月25日(金)

※現在、50名の生徒が、少人数ならではの落ち着いた雰囲気の中で勉学に励んでいます。

※19歳以上を対象とした「定時制の課程における特別募集」もあります。

※詳細は、お問い合わせください。  
**問合せ** 埼玉県立本庄高等学校  
定時制の課程 ☎21・1195

「募集」「イベント」「お知らせ」など暮らしに役立つ情報をお届けします。

**本庄早稲田の杜ミュージアム  
第2回企画展  
「地域連携展覧会」**

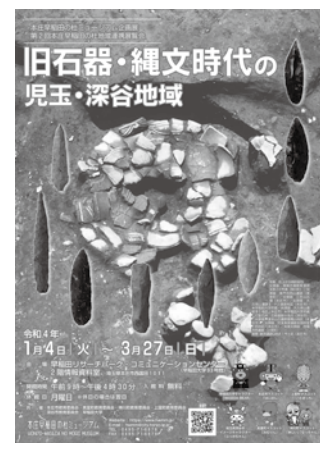

本庄市・美里町・神川町・上里町・深谷市・早稲田大学が連携し、「旧石器・縄文時代の児玉・深谷地域」と題し、各



地域から出土した考古資料を展示します。期間限定企画ですので、ぜひ、ご覧ください。

**日時** 1月4日(火)～3月27日(日)  
午前9時～午後4時30分  
**休館日** 月曜日(祝日の場合は翌日)  
**場所** 早稲田リサーチパーク・コミュニティシヨンセンター2階  
情報資料室

**費用** 無料

■関連イベント  
**講演会① 「大久保山遺跡出土の縄文土器をめぐる諸問題」**

**日程** 1月29日(土)  
講師 細田勝氏 (元早稲田大学考古資料館学芸員)

**講演会② 「神川町の縄文時代」**  
**日程** 2月5日(土)

講師 北山直人氏 (神川町教育委員会生涯学習課)

**講演会③ 「深谷市の縄文時代」**  
**日程** 2月12日(土)

講師 平野哲也氏 (深谷市教育委員会教育部文化振興課)

◎講演会①～③共通

対象 20代～60代でも参加可能  
定員 各回50名(先着順)  
時間 午後2時～3時30分

**場所** 早稲田リサーチパーク・コミュニティシヨンセンター3階  
レクチャールーム1

**費用** 無料

**申込方法** 電話、FAXまたは直接本庄早稲田の杜ミュージアムへ申込み

※1月14日(金) 午前9時から申込開始

**申込み・問合せ** 本庄早稲田の杜ミュージアム ☎71・6878

【広告】

ハローワーク本庄

本庄地域就職面接会

～若年者と就職氷河期世代の就職を応援します～

55歳未満のかたとハローワーク本庄管内企業の人事担当者との個別面接会を実施します。

12社の企業が参加予定です。

日時 11月20日(木) 午後1時30分

～4時(受付時間 午後1時30分～3時30分)

場所 本庄商工会議所 2階大

ホール

費用 無料

持ち物 ①履歴書(応募企業数に応じて複数枚用意) ②ハローワーク受付票(お持ちのかたのみ)

問合せ 本庄ハローワーク本庄

職業紹介係 ☎22・2448

受験資格を取得しよう

県委託公共職業訓練

(介護福祉士) 受講生募集

県委託公共職業訓練(長期高度人材育成コース)で「介護福祉士」の受験資格を取得し、就職に生かしませんか。

講座番号 K04-5

講座名 介護福祉士養成

定員 12名(年齢制限なし)

講座期間 2年(令和4年4月～

令和6年3月)

場所 かなな福祉専門学校(神川

町大字新里2779-5)

入学金・授業料 無料(教材費、

実習服などは自己負担)

申込方法 住所地を管轄するハ

ローワークに行き職業相談を受

けてください。

申込期限 2月8日(火)まで

選考日 2月28日(月)

問合せ かなな福祉専門学校

☎74・1294

県立職業能力開発センター

☎048・651・3122

児玉警察署からのお知らせ

1月10日は110番の日

令和2年中、児玉警察署では、

2,255件の110番通報を受

理しています。また、県全体では、

合計615,559件、1日平均

1,682件の110番通報を受

理し、約51秒に1件の割合で受理



一方で、いたずらや無言電話な

どの110番通報は、県全体の受

理件数の約14%を占めており、事

故や事件への素早い対応を遅らせ

る原因となりかねません。

110番通報は、県民の皆さま

の命を守る緊急ダイヤルです。

事故や事件などの緊急時は、

110番通報し、その他の相談や

要望などは警察相談専用ダイヤル

「#9110」をご利用ください。

問合せ 児玉警察署

☎72・0110



「シルバー人材センター」からのお知らせ

～お友達と一緒に会員になりませんか?～

シルバー人材センターは、年間をとおして新規会員を募集中です。町内在住で60歳以上の健康で働く意欲のあるかたをお待ちしています。

詳しくは、「入会説明会」にご参加ください。

※日程が合わないなど説明会に出席できないかたは、事務局までご相談ください。

入会説明会

【日時】 1月19日(水) 午前10時30分～

【場所】 美里町遺跡の森館

【問合せ】 美里町シルバー人材センター

☎76-5430

仕事を依頼したい企業や個人のかたへ

～シニア向けの仕事をお受けします～

高齢者にふさわしい仕事をお受けいたしますので、お気軽にご相談ください。

仕事内容に合った会員をマッチングします。

【広告】

## 戸籍の窓口 (敬称略)

この欄に掲載を希望されないかたは届出時に窓口  
または総合政策課へお申し出ください。

### 11月届出分 お誕生おめでとう

名 前	(世帯主)	行政区
小池 桜愛 (良太)	関	
高岡 碧翔 (直樹)	小茂田	
小川 陽可 (俊也)	駒衣	
山田 詠生 (恵造)	木部	
福島 朱莉 (友貴)	小栗	

### 11月16日～12月15日届出分 お悔やみ申し上げます

名 前	(世帯主)	行政区
平野 末松 (朝子)	関	
深田 京子 (實)	関	
小林とよ子 (正作)	南阿那志	
加藤 久幸 (一子)	広木	
高橋 恭子 (-)	駒衣	
神岡きよ子 (-)	古郡	
清水 徳二 (フミ子)	古郡	
永井たか子 (志郎)	古郡	

関口 奎一 (ヨシ子)	中里
大澤 岩雄 (-)	湯本
福島シヅエ (清江)	湯本

**人口と世帯** ( )内は前月比です  
(12月1日現在外国籍のかたも含まれます)  
人口 11,007人 (-15人)  
男 5,556人 (-9人)  
女 5,451人 (-6人)  
世帯 4,499戸 (+8戸)

### 警察とみんなを結ぶ2つの「ホットライン」

1つは、皆さんがよく知っている「110番」。  
もう1つが「警察相談専用電話『#9110』」です。  
緊急ではないが警察に相談したいことがある、と  
いう場合は『#9110』へ。  
\*24時間受付(夜間および土曜日・日曜日・祝日・  
年末年始は当直対応となります。)  
■プッシュ回線：#9110  
■ダイヤル回線：☎048-822-9110

### ○大人の救急電話相談・小児救急電話相談 (全国共通ダイヤル#7119で365日、24時間実施)

急な病気やけがに関して、看護師の相談員が医療機  
関を受診すべきかどうかなどをアドバイスしますので、  
判断に迷ったときはお気軽にお電話ください。

■相談時間=毎日24時間  
■電話番号=#7119 ☎048-824-4199  
(ダイヤル回線、IP電話、PHSをご利用の場合)

※次の番号からも電話をかけられます。

- 大人の救急電話相談 #7000
- 小児救急電話相談 #8000  
または ☎048-833-7911

※利用上のご願い

この電話相談は医療行為ではなく、電話でのアドバ  
イスにより、相談者の判断の参考としていただくもの  
ですので、あらかじめご理解のうえご利用ください。

■問合せ=埼玉県保健医療部医療整備課  
☎048-830-3559

### ○医療機関情報の問い合わせ(24時間)

救急車を呼ばなくても病院へ行くことができる場合は、  
児玉郡市広域消防本部指令課(☎24-1119)で医療機関の  
情報をご案内します。

○在宅当番医療機関 ▶診療時間 午前9時～正午  
休日の急患診療は、郡市内医療機関が輪番で行っています。

月 日	医療機関名	電話番号
1月9日(日)	田 所 医 院	☎22-3445
1月10日(月・祝)	辻 ク リ ニ ッ ク	☎35-1116
1月16日(日)	寺 坂 医 院	☎22-3343
1月23日(日)	中 沢 皮 膚 科	☎22-1112
1月30日(日)	中 村 外 科 医 院	☎21-6211
2月6日(日)	西 澤 整 形 外 科	☎33-0600
2月11日(金・祝)	服 部 ク リ ニ ッ ク	☎24-4671

※当番医は変更になる場合がありますので、確認してか  
らお出かけください。

### ○休日診療

休日の軽症の内科系診療は、本庄市児玉郡医師会  
医師により本庄市保健センター内の休日急患診療所  
で行っています。受診するときは健康保険証をお忘  
れなく。

☎23-3322 診療科：内科系疾患

診療時間 午前9時～午後4時(正午～午後1時除く)  
午後7時～10時(受付：9時45分まで)

住 所 本庄市北堀1422-1(本庄市民文化会館隣)

### ○平日夜間診療

毎週木曜日に、休日急患診療所で内科系  
疾患の夜間診療を行っています。

☎23-3322 診療科：内科系疾患

診療時間 毎週木曜日 午後8時～10時  
(受付：9時45分まで)

※木曜日が祝日・年末年始(12月30日～1月3日)に  
あたる場合の診療時間は、休日診療と同じです。

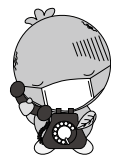

## 新しい本を紹介します。

### 一般書

#### 『ブルースRed』



桜木 紫乃 / 著 文藝春秋

釧路の街を牛耳る影山莉菜は、父の血をひく青年を後継者として育て、官僚から代議士への道を歩ませようとしていた。重い十字架を背負った女が、幾度もの裏切りの果てに辿り着いた終焉の地とは。『オール讀物』掲載を単行本化。

#### 『民王』 シベリアの陰謀



池井戸 潤 / 著 KADOKAWA

高西環境大臣が人を凶暴化させる謎のウイルスに感染した。陰謀論者の台頭で、危機に陥る第二次武藤泰山内閣。ウイルスはどこからやってきたのか。泰山は国民を救うべく…。『小説野性時代』掲載に書き下ろしを加えて単行本化。

#### 『こども免疫教室』 病気になる体をつくる

石原 新菜 / 著 日本実業出版社

病気になる丈夫な子に育つために親子で知っておきたい「免疫力が高まる生活術」がわかる本。免疫のしくみから、免疫を高める食べ物・食べ方、生活習慣まで、豊富なイラストでわかりやすく解説する。

#### 『お金・仕事・家事の不登がなくなる共働き夫婦最強の教科書』

内藤 眞弓 / 著 東洋経済新報社

歯を食いしばってがんばる必要なし！ 共働き夫婦が笑顔で支え合えるように、家計管理や家事、育児、ご近所づき合いなどのお悩み解決方法をわかりやすく紹介します。書き込み式のライフプラン表・家事スケジュール表付き。

### 児童書

#### 『ぼくの！ わたしの！ いや、おれの！』

アヌスカ・アレプス / さく ふしみみさを / やく  
BL 出版



くだものが大好きな5頭のソウ。それぞれのやり方で、高い木の上にあるおいしそうなくだものを取ろうとしますが、うまくいきません。そんなとき、5匹のネズミが協力してくだものを取っていったのを見て…。

#### 『ひよこは にげます』

五味 太郎 / 作 福音館書店（福音館の幼児絵本）



家から逃げ出したひよこたちは、好奇心いっぱい。広い世界でいろいろなものに出会い、さまざまな経験をしながらどこまでも逃げ、たどり着いたのは？ 転がるように駆けるひよこたちの疾走感が心地よい、シンプルで楽しい絵本。

#### 『アリスとふたりのおかしな冒険』

ナターシャ・ファラント / 作 ないとう ふみこ / 訳  
佐竹 美保 / 絵 徳間書店

空想好きの11歳の女の子アリスは、スコットランドにある〈嵐の湖学園〉に入ることに。お城を改修したその学校には、変わった先生がいっぱいで…。スコットランドの大自然を舞台に、3人の子どもの成長を描く冒険物語。

#### 『大人も知らない!? 偉人の実は…』

こざき ゆう・粟生 こずえ / 著 文響社

豊臣秀吉は容姿コンプレックスの塊？ 北里柴三郎はかみなりオヤジ？ 偉人にも実は表の顔と裏の顔があった！ 日本をつくった100人の偉人たちのよく知られていない業績に加えて、意外な素顔を紹介する。

〔引用〕 T R C 株式会社図書館流通センター

### 問合せ＝森の図書館 ☎75-2055

開館時間 平日：午前10時～午後6時 土日祝日：午前10時～午後5時

※休館日…毎週月曜日、1月1日(土)・祝～4日(火)【年始】、1月28日(金)【整理日】

※学習機の利用は、3部入替制です。おひとりさま1日1部（2時間）までの利用をお願いします。

それ以外の時間は消毒・換気を行うため利用できません。

第1部 午前10時～正午 / 第2部 午後1時～3時 / 第3部 午後4時～閉館まで



ホームページ  
QRコード



## 交通事故<sup>ゼロ</sup>を目指して 冬の交通事故防止運動街頭キャンペーン

### 安全運転をお願いしました

12月6日(月)、県道本庄寄居線の美里町役場前交差点で、冬の交通事故防止運動街頭キャンペーンを行いました。

町長をはじめ、児玉地区交通安全協会、美里町交通指導員の皆さんが、赤信号で止まったドライバーたちに交通安全啓発品を手渡して、安全運転をお願いしました。



児玉警察署管内の交通事故発生状況は、対前年に対して減少傾向にありますが、いまだ件数は多いです。

人も車も自転車も、交通ルールを守って事故をなくしましょう。



児玉警察署長



美里町長



### ワンポイント 手話講座 226

#### ～ 山形 ～

右手人差し指を左手2指の輪から引き離す(さくらんぼを表す)



(出典：わたしたちの手話(3)  
／(一財)全日本ろうあ連盟発行)

### お手軽クッキング 249

#### 黒豆トリュフ仕立て



1人当たり

エネルギー	塩分
30kcal	0.6g

#### 材料 (4人分)

黒豆の甘煮…………… 140g  
きなこ…………… 20g

#### 作り方

- ①黒豆はざるに入れて汁けをきる。
- ②ボールにきなこを入れ、黒豆を加えて転がしながらまぶしつける。

協力：美里町食生活改善推進員連絡協議会

※食改会員さんを募集しています。詳しくはお問い合わせください。

【問合せ】保健センター 健康増進係 ☎76-2855



## 各広場・健診のお知らせ

会場：保健センター ☎76-2855

イベント	対象	日程	時間	内容 [持ち物]
マタニティ広場	町内在住の妊婦のかた (夫の参加も可)	1月12日(水)	午後1時30分～ 3時	新生児の特徴・育児のこと [母子健康手帳、ママパパ学級テキスト]
どれみ広場	町内在住の3歳までのお子さまと保護者 (未就園児も可)	1月6日(木)	①午前10時～ 10時30分	リトミック (音楽遊び) [ハンカチ、音の鳴るおもちゃ]
		2月7日(月)	②午前11時～ 11時30分	
育児相談	町内在住の乳幼児	1月26日(水)	午前10時～ 11時30分	計測・栄養や育児の相談 (1家族15分の枠で予約制) [母子健康手帳、お子さま用バスタオル]
		2月16日(水)		
親子あそび広場	町内在住の3歳までのお子さまと保護者 (未就園児も可)	1月12日(水)	①午前10時～ 10時30分	親子でストレッチなどのカラダを使うあそび [バスタオル1枚、汗拭きタオル、水分補給できるもの]
		2月14日(月)	②午前11時～ 11時30分	
あかちゃん広場 (母乳相談は予約制)	町内在住の生後6か月までのお子さまと保護者	1月19日(水)	①午前10時～ 10時30分	ベビーマッサージ
		2月1日(火)	②午前11時～ 11時30分	離乳食のお話・あかちゃん体操

※新型コロナウイルス感染症拡大防止のため、各回先着5組の予約制とします。  
申込みは各広場の開催前日までとなります。保健センターへお電話ください。

## 乳児健診

日程＝①1月14日(金) ②2月17日(木)

対象児＝①令和3年1月・3月・6月・9月生まれ  
②令和3年2月・4月・7月・10月生まれ

内容＝身体測定、内科診察、育児相談など

## 1歳6か月健診

日程＝2月25日(金)

対象児＝令和2年5月～7月生まれ

内容＝身体測定、内科診察、歯科診察、フッ素塗布、育児相談など

## 3歳児健診

日程＝1月21日(金)

対象児＝平成30年6月～8月生まれ

内容＝身体測定、内科診察、歯科診察、  
フッ素塗布、育児相談など

※時間や持ち物などの詳細については、個別にお送りする通知をご覧ください。  
健診実施日の1か月前をめどに送付します。



## 『100歳体操サポーター養成講座』

### 8名のかたが修了しました

10月から11月にかけて（全8日間）、「元気！いきいき100歳体操」のサポーター養成講座を開催し、8名のかたが講座を修了しました。

埼玉県理学療法士会から2名の理学療法士のかたを講師として迎え、細かい体操の動作確認やロールプレイング、グループワークなどを行い、コミュニケーションを図りながら取り組みました。

今後、100歳体操のサポーターとして、地域に体操を広めていきます。



## 日頃の活動が表彰されました！

### 「第53回シラコバト賞」を受賞

#### 広木万場道祖神焼き保存会



第53回シラコバト賞の表彰があり、広木万場道祖神焼き保存会が受賞しました。

毎年、小正月の1月14日に行われ、正月の門松、しめ縄、古いお札や達磨などを飾り添えてお焚き上げをする火祭行事です。

この度の受賞は、伝統文化の伝承への貢献が認められたものです。

\*シラコバト賞とは、日頃身近なところで、住み良い地域社会の実現のために、積極的な実践活動を続けている個人や団体などに埼玉県が贈呈するものです。

## 大沢地区でローソンの

### 移動販売を体験しました！

#### 大沢ふれあいささえ隊



11月24日(水)、大沢ふれあいささえ隊の事業で移動販売を体験しました。

当日は、大沢地区8行政区の集会所などを回り、たくさんのかたにお越しいただきました。

お弁当やデザート、トイレットペーパーなどの日用品も売っており、みなさん買い物を楽しんでいました。

今後も継続的な実施に向けて、大沢ふれあいささえ隊で話し合いを行っていきます。

おめでとうございます

はじめでの誕生日  
満1歳

#### お知らせ

3月に満1歳の誕生日を迎えるお子さんの受け付けをしています。

1月31日(月)までに総合政策課へ☎連絡を！

#### ミムリン (美里町)

〈令和0年0月0日生〉

♡もうすぐ1歳のお誕生日♡  
記念に、かわいい写真とメッセージを掲載しませんか？  
お待ちしております♪

