

広報みさと

MISATO

5

May.2023
No.622



写真：Grow a forest market（遺跡の森総合公園 子ども広場）

「クリーン美里」 町内一斉清掃を実施します

実施日
5/14
日曜日

皆さまのご協力をお願いします。

※ 5月14日(日)が雨天の場合は、5月21日(日)に実施します。

小雨の場合は実施します。実施の有無は、当日の朝、防災無線でお知らせします。
注意：各収集場所には、収集運搬業者が午前10時から11時30分頃までに伺います。

行政区	収集場所
根 木	根木集会所
関	関集会所 (八幡関)
南阿那志	上川輪集会所・新井横手公会堂
北阿那志	北阿那志中央リサイクルセンター
小 茂 田	小茂田児童センター
下 児 玉	下児玉公会堂
北 十 条	消防団第2分団車庫前
南 十 条	県道熊谷児玉線 陶山宅側
沼 上	沼上集会所
広 木	広木会館
駒 衣	駒衣集会所
木 部	木部集会所

行政区	収集場所
古 郡	関越高速西側の大島宅北側
甘 粕	甘粕集会所・堀内宅西側ごみ収集所
中 里	中里火の見跡
湯 析	湯析集会所
野 中	旧宮沢歯科前
小 栗	小栗児童センター
猪 俣	旧上田商店前
湯 本	湯本集会所
大 仏	大仏婦人児童センター
白 石	白石公民館
円 良 田	円良田農民センター

ルールを守って出してください！ 有害ごみ収集を行います！

■収集日 **5月24日(水)** 午前8時30分～10時30分

■収集物

- ◎使用済み乾電池 (ボタン電池も可)
- ◎蛍光管・水銀電球 (直管は1.5m未満に限る)
- ◎水銀体温計
- ◎温度計

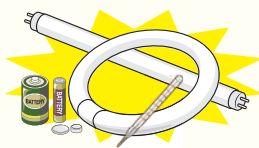

■注意事項

- ・リチウム電池は対象外です。
- ・一般家庭で使用したものに限りです。
- ・中に水銀などがある場合、割らないようにしてください。
- ・白熱電球や割れた蛍光管は対象外です。(不燃ごみの日に指定袋で出してください。)
- ・当日、有害ごみを出せないかたは、役場・コミュニティセンターに常設してある収集ロッカーをご利用ください。

■収集場所

行政区	収集場所
根 木	東児玉公民館
関	関集会所 (八幡関)、倉柱集会所
南阿那志	上川輪集会所、新井横手公会堂
北阿那志	北阿那志中央リサイクルセンター
小 茂 田	小茂田リサイクルセンター
下 児 玉	善台寺熊谷公会堂、下児玉公会堂、中山集会所、殿ヶ谷戸観音堂集会所
北 十 条	北十条集会所
南 十 条	南十条集会所
沼 上	沼上集会所
広 木	広木会館
駒 衣	駒衣集会所、駒衣第3集会所

行政区	収集場所
木 部	木部集会所
古 郡	古郡集落農業センター
甘 粕	甘粕集会所
中 里	中里集会所
湯 析	湯析集会所
野 中	野中集会所
小 栗	小栗児童センター
猪 俣	猪俣中央会館
湯 本	湯本集会所
大 仏	大仏婦人児童センター
白 石	白石公民館
円 良 田	円良田農民センター

小型家電、ガスボンベ、バッテリー、家庭用プラスチック製品、金属粗大ごみのリサイクル回収の実施について

■回収日 5月27日(土) 午前8時30分～10時30分

■回収物

- ①小型家電、ガスボンベ、バッテリー、リチウムイオン・ニッケル水素電池
※家電リサイクル対象品（テレビ・エアコン・冷蔵庫・洗濯機など）は回収できません。
- ②硬質プラスチック製品（衣装ケース、プリンター、漬物容器、おもちゃ、ハンガーなど）
※薬品、衛生用品、ポリ塩化ビニル（PVC）製品、容器に中身があるものは回収できません。
- ③金属粗大ごみ（自転車、鉄製いす、鉄製バケツ、鉄製またはアルミ製ホイール、スチールロッカー、門扉、物干し竿、ぶら下がり健康器具など）
※薬品、衛生用品、タイヤ、ホイール、容器に中身があるものは回収できません。

■注意事項

- ・事業活動のごみは、回収しません。
- ・回収前に付着物などを落としてください。
- ・製品内に液体がある場合、回収しません。
- ・ガラスは、取り除いてください。
- ・電子機器の個人情報は削除してください。
- ・回収できないものは、お持ち帰りいただきます。
- ・搬入は南側入口から一方通行のみです。安全運転をお願いします。

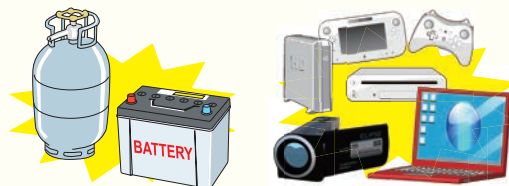

■回収場所 役場西側駐車場（下図のとおり）

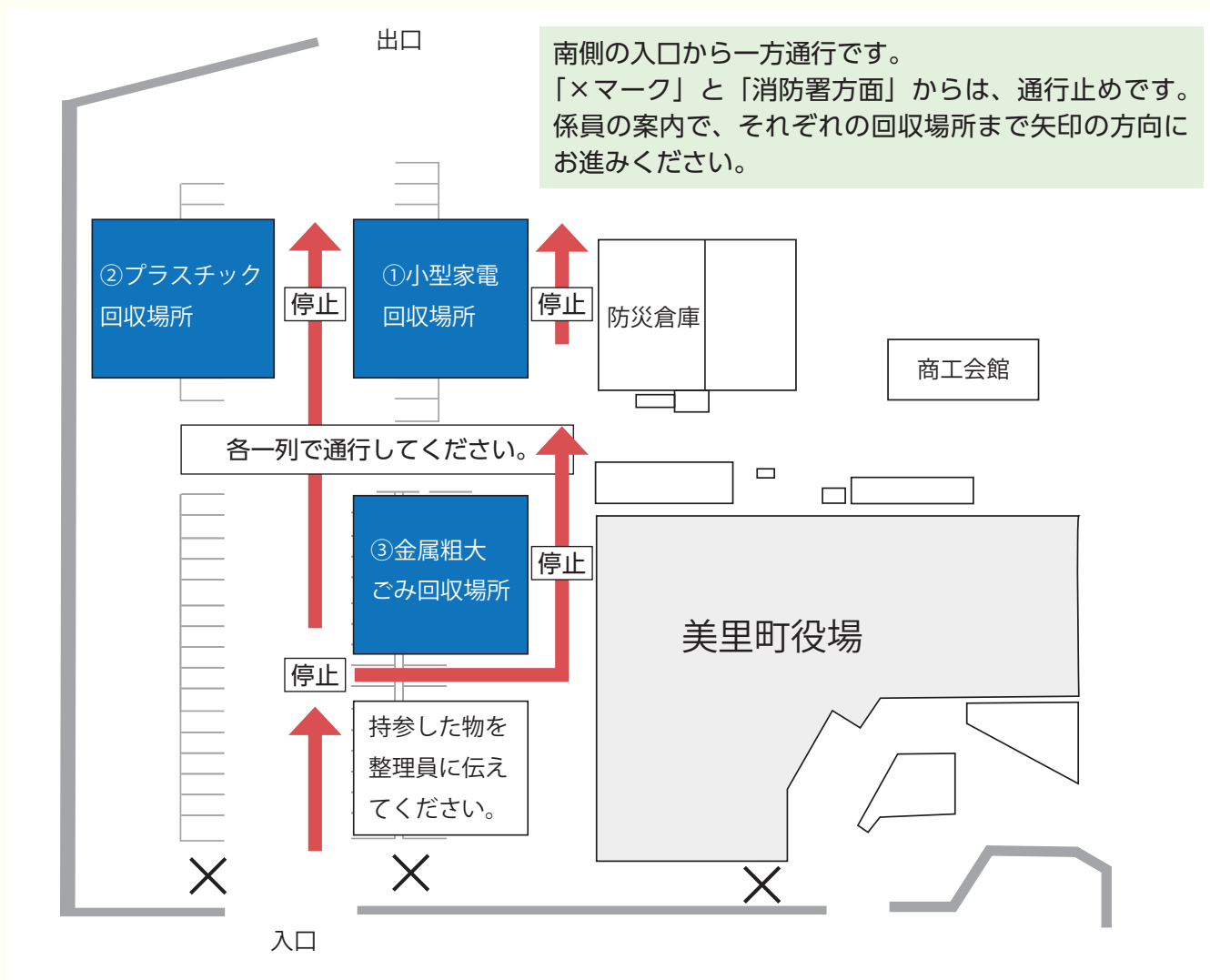



結婚新生活支援事業

町内で結婚生活をスタートする新婚世帯に、住居費や引越費用などの新生活を始めるための費用を一部助成します。

◎対象者

令和5年3月1日から令和6年3月31日までに婚姻届を提出し受理された夫婦で、次の要件をすべて満たす世帯

- 直近の所得証明書で確認できる夫婦の合計所得金額が500万円未満
- ※貸与型の奨学金を返済している場合は、返済額を合計所得金額から控除します。
- 婚姻時の年齢が夫婦ともに39歳以下
- 夫婦ともに町内の同一物件に住民登録があるかた
- 夫婦ともに町税などを滞納していないかた
- 補助金の交付から3年以上町内に居住する意思があるかた
- 他の公的補助による家賃補助を受けていないかた

◎補助金額

1世帯あたり**30万円**（上限）

◎対象経費

令和5年4月1日から令和6年3月31日までの期間に結婚を機に生じた費用

- 新たに町内の住宅を取得した際の費用
- 町内の住宅物件を賃貸する際に要した費用で、賃料、敷金、礼金（保証金などこれに類する費用を含む）、共益費および仲介手数料
- ※夫婦が勤務先から住宅手当の支給を受けている場合は、手当分を除きます。
- 町内の物件の改修に要した費用
- 婚姻に伴う引越しに要した費用（引越業者または運送業者への支払い）

◎交付申請について

詳細は、町ホームページをご覧ください。交付申請の手続きは、令和6年3月29日(金)までです。



ホームページ
QRコード

問合せ＝福祉課 子育て福祉係 ☎76-5132

美里町タクシー利用料金補助事業の申請はお済みですか？

町では、自動車運転免許証を返納したかたなどの日常生活の移動手段を確保するため、「タクシー利用料金補助事業」として、タクシー券を交付しています。

令和5年度の申請がまだお済みでないかたは、お早めに福祉課へ申請をお願いします。

利用券の額など

交付限度枚数＝72枚（600円券）43,200円分

※年度途中で申請したかたは、当該年度の残りの月数（申請月を含む）に6枚を乗じた枚数となります。（5月に申請した場合は6枚×11か月分＝66枚）

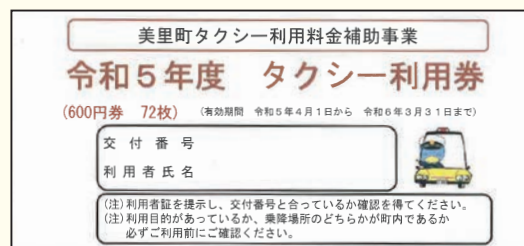

- 使用限度** 1回の乗車につき5枚（3,000円）まで
- 利用目的** 美里町を発着とする通院、通所、買物、公共施設、金融機関、駅への移動のみ
- 対象者** 自動車運転免許証の交付を受けていないかた（40歳以上）など
- 問合せ** 福祉課 社会福祉係 ☎76-5132

5月と9月はあいさつ・ありがとう重点推進月間

あいさつ・ありがとう運動を推進します

「ありがとう」で広がる笑顔の輪





5月8日から、新型コロナウイルス感染症がインフルエンザと同じ5類に変わります。

かかりつけのお医者さんに発熱で受診する場合は、電話をして受診の予約をお願いします。インフルエンザと違って感染力が強いため、感染者が病院内に入ると、他の患者さんや先生、看護師さんに感染する可能性もあり、診療がストップしてしまいます。

そのため、発熱時は予約をしてから受診するよう重ねてお願いします。

埼玉県では、『コロナ総合相談センター』を開設し、看護師が24時間体制で常駐対応します。発熱など、コロナと似た症状があり、受診できる医療機関を探しているかたは、『埼玉県指定診療・検査医療機関システム』から確認するか、下記へ連絡するようお願いいたします。

埼玉県コロナ総合相談センター

☎0570-783-770

また、医療費は無料（一部を除く）でしたが、今

発熱時のお医者さんのかかり方

後はインフルエンザと同様に一部負担が発生します。薬は高額なため、しばらくは公費負担です。

ワクチン接種について、65歳以上やリスクの高いかたなどは8月末までに1回、その後、1回接種することが推奨されています。該当するかたには、接種券を郵送しますので、希望されるかたは予約をしてから接種をお願いします。

さて、4月に入り新型コロナウイルス感染者が激減し、4月20日現在は5人でした。しかし、都内ではジワジワ増えているようです。

5月のゴールデンウィークを過ぎてどうなるか大変心配されます。引き続き感染対策をお願いします。

マスクの着用は、個人の判断となりました。役場では、心配される住民のかたもいますので、接客する職員は当分の間マスクを着用します。特定健診時などの一度に大勢のかたが受診するケースでは、マスクの着用をお願いする場合があります。

ただし、暑い日は熱中症にならないよう、屋外や人との距離が保てる場合は、マスクを外すことも忘れないようお願いします。

特設人権相談所を開設します

人権に関することで、困りごとや悩みごとはありませんか。

人権擁護委員さんが、個別にお話を聞き、皆さんの相談に応じます。

秘密は守られますので、安心して相談にお越しください。

【日 時】 6月1日(木)

受付 午後1時30分～4時

【場 所】 美里町役場 1階 第1会議室

人権擁護委員さんは、法務大臣から委嘱され、人権相談や人権の考えを広める活動をしているかたがたです。

問合せ＝総務課 庶務係 ☎76-1115

特設行政相談所を開設します

行政サービスに関することで、困りごとや要望などがありましたら、行政相談委員にご相談ください。

秘密は守られますので、安心して相談にお越しください。

【日 時】 6月1日(木)

受付 午後1時30分～4時

【場 所】 美里町役場 1階 第2会議室

行政相談委員さんは、総務大臣から委嘱され、皆さんの身近な相談相手として、行政サービスに関する相談を受け、助言や関係機関への通知などを行っています。

問合せ＝福祉課 社会福祉係 ☎76-5132



美里町新幹線定期券購入補助

将来にわたって活力ある地域社会を実現するため、新幹線を利用して通勤または通学するかに、新幹線定期券購入費の一部を補助します。



条件を緩和しました！

通勤

美里町に新たに転入する40歳未満のかたに、新幹線定期券購入費の一部（毎月最大2万円）を3年間補助します！



ホームページ
QRコード

◎対象者

- ・町内に令和5年4月1日から令和10年3月31日の間に転入（1年以内の再転入は除く）したかた
- ・転入時に40歳未満（同居する配偶者でも可）のかた
- ・継続5年以上居住する意思のあるかた
- ・世帯全員に、町税などの滞納がないかた

◎補助金額

新幹線定期券の額から、普通定期券の額および新幹線にかかる通勤手当を差し引いた額の2分の1の額（月額2万円を上限）

◎補助金を受けられる期間

新幹線定期券の有効期間（申請年度の前年度は対象外）の初日から3年間

新規制度です！

通学

新幹線通学をする大学生などに、新幹線定期券購入費の一部（毎月最大1万円）を在学期間中補助します！



ホームページ
QRコード

◎対象者

- ・町内に在住しているかた
- ・18歳以上30歳未満のかた
- ・本庄早稲田駅から片道50キロメートルを超える区間の新幹線定期券を購入し通学するかた
- ・世帯全員に、町税などの滞納がないかた

◎補助金額

新幹線定期券の額から、普通定期券の額を差し引いた額の2分の1の額（月額1万円を上限）

◎補助金を受けられる期間

新幹線定期券の有効期間（申請年度の前年度分は対象外）の初日から在学期間中

問合せ＝総合政策課 まち創生係 ☎76-1114

農業委員会委員を公募します！！

美里町農業委員会委員の任期が10月25日をもって満了となります。そこで、6月から農業委員および農地利用最適化推進委員を公募する予定です。

それぞれの委員の任期は、令和5年10月26日から令和8年10月25日までとなります。女性や青年のかた、熱意や識見のあるかたの積極的な推薦、応募をお願いします。

詳しくは、広報みさと6月号でお知らせします。

問合せ＝農業委員会事務局（農林商工課内）☎76-5133



上下水道課 業務係からのお知らせ 問76-1118

美里町浄化槽設置整備事業補助金交付制度

補助金を利用して「合併浄化槽」へ転換できます

補助基数に
限りあり!!補助金 **最大73万円**※①浄化槽設置費（10人槽）、②配管費、
③既設槽処分費補助の場合

◎合併処理浄化槽にすると…

側溝などに排水される汚れが大幅に減少
悪臭や害虫の発生を抑制し生活環境が向上

対象となる地域

浄化槽整備区域と公共下水道整備区域内の未供用
区域※公共下水道供用開始区域と農業集落排水整備区
域は、対象外です。

対象となるかた

専用住宅で、単独浄化槽または汲み取り便槽を
10人槽以下の合併処理浄化槽に入れ替えるかた※建築基準法第6条第1項に基づく建築申請を
要する新築、増築、改築に伴う場合は対象外
です。

補助対象	人槽区分	補助金額
	①浄化槽設置費	
	7人槽	434,000円
	10人槽	568,000円
②配管費		100,000円
③既設槽処分費		62,000円

十条処理区・沼上処理区の施設利用のかたへ

10月1日から公共下水道区域へ編入し供用開始します

農業集落排水処理施設の十条処理区・沼上処理区については、10月1日から公共下水道区域へ編入し、供用を開始します。使用料は、令和5年度末までは従来の定額制を維持し、使用人数による算定となります。

また、令和6年度からは水道の使用量に応じた従量制に変わります。

皆さまのご理解ご協力をお願いします。

水道・公共下水道の施設利用のかたへ

水道料金・公共下水道使用料の端数計算方法を変更します

消費税の適格請求書等保存方式（インボイス制度）では、税率ごとに1回の端数計算を行うことが求められます。このため、5月請求分から、水道料金・公共下水道使用料の端数計算をそれぞれ1回に変更します。

これにより、同じ水道使用量でも1～2円程度のご負担をお願いする場合があります。

皆さまのご理解ご協力をお願いします。



美里町起業支援事業補助金

ホームページ
QRコード

産業の振興および活性化を図るため、町内で起業する事業者に補助金を交付します。

◎補助金額・内容

補助限度額 50万円（補助率1／2）

- ・事業所開設に要する経費への補助（町内業者によるものに限る）
- ・事業所などの賃借に要する経費への補助
- ・事業所の雇用促進を目的とする経費への補助（事業実施に必要な人件費）

※事業着手前の申請が必要となります。

※事業計画のあるかたは、事前に農林商工課にご相談ください。

◎対象者

- ・町内に住所を有するかた（法人にあっては、本店が町内に住所を有すること）
- ・町内に事業所を設置し、5年以上継続して事業を行う見込みがあるかた
- ・町内に住所を有していない個人の場合は、町内に住所を有しているかたを新規で1年以上雇用する見込みがあるかた

問合せ＝農林商工課 産業振興係 ☎76-5133

美里町商工会からのお知らせ



町内で創業を考えているかたへ

美里町商工会 創業サポートをご利用ください

美里町商工会では、創業に関する支援を随時行っています。下記が1つ以上当てはまるかた、まずは美里町商工会へご相談ください。相談は無料です。

女性、シニアのかた大歓迎です。事前にお電話のうえ、ご来館ください。

■今までの経験を活かし独立したい

■自分の店を持ちたい

■将来、お店の開業や会社を設立したい

■自分の趣味を仕事にしたい

◎創業相談

創業時には何かと初めてのことばかり。美里町商工会は頼りになる相談相手として、創業を目指すあなたをサポートします。

◎創業計画作成

「なぜ創業したいのか」「創業してどうなりたいたいのか」を書いてみることで、目標や動機づけが明確化します。

◎フォロー

創業後も、経営が早期に軌道に乗るように継続的なアフターフォローまで、細やかに対応します。

◎資金調達

開業時の設備資金や運転資金、軌道に乗るまでの生活費などを踏まえ、どのくらいの資金が必要かを検討します。

自己資金だけで開業費が賄えない場合は、どの金融機関から融資を受けるかも検討する必要があります。

創業者向けの融資制度は、日本政策金融公庫の創業者向け融資あるいは県の創業者向け制度融資のいずれかが一般的です。

問合せ＝美里町商工会 ☎76-0144



住宅改修資金補助事業が新しくなりました！

町内の商工業の活性化と町内居住者の住環境向上のため、住宅改修工事費の一部補助を行います。

今年度から補助金の申請手続きが「工事完了後」になり、「複数回の利用が可能」となりました。ただし、1年度（4月～3月）につき1回までとなります。

要件に該当するかたは、ぜひご利用ください。



【対象となる要件】

- ・町内に居住し、住民基本台帳に登録されているかた
- ・改修工事を行う住宅を所有しているかた
- ・工事金額が10万円以上であること（消費税除く）
- ・町税などに滞納がないこと
- ・町内業者による住宅改修工事であること



ホームページ
QRコード

【申請方法】

改修工事完了後、申請書に必要な書類（ホームページに記載）を添え、農林商工課へ提出してください。

※改修工事施工前の現場写真が必要です。撮り忘れにご注意ください。

【交付方法・交付額】

改修工事完了報告後、対象となる改修工事金額の10%に相当する額（上限5万円・千円未満切捨て）を美里町商工会が発行する商品券「みさと元気チケット」で交付します。

問合せ＝農林商工課 産業振興係 ☎76-5133

計量器（はかり）定期検査の実施について

取引や証明に使用する「計量器（はかり）」は、『計量法』により、2年に1度定期検査が義務付けられています。

ひょう量が250kg以下の機械式はかりについては、埼玉県計量検定所が、次のとおり集合検査を実施します。

該当するはかりを使用しているかたは、必ずこの検査を受けてください。

前回（令和3年度）受検されたかたには、事前に通知を送付します。

新たにはかりの使用を始めた場合は、お問い合わせ先までご連絡ください。



■日時 6月19日(月)
午前10時～正午、午後1時～3時

■場所 美里町役場東側駐車場

■手数料 ひょう量 100kg以下 600円
250kg以下 1,000円
棒はかりと懸垂指示はかり 300円

※分銅・おもり付のはかりは、上記手数料のほか1個につき10円が加算されます。

■その他 電気（デジタル）式はかりとひょう量250kgを超えるはかりは、別途検査しますので検査会場には持ち込まないでください。

■対象

- ①商店・スーパーなどで商品の売買に使用するはかり
- ②工場、事業所などが原材料購入、製品の販売出荷に使用するはかり
- ③宅配便などの運送業者が貨物の運賃算定のために使用するはかり
- ④観光農園や農産物直売所で料金算定や量目表記のために使用するはかり
- ⑤学校、病院、保育所などで健康診断に使用するはかり など

問合せ＝農林商工課 産業振興係 ☎76-5133



保健センター 健康増進係からのお知らせ
☎76-2855

定期的に
がん検診を
受けましょう

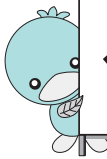

令和5年度 がん検診等予定表



保健センターで受診してください。

検診名	検診内容	対象者 (令和6年4月1日現在の年齢)	実施期間
胃がん検診 (バリウム)	◆問診 ◆胃部エックス線撮影	40歳以上(希望者と胃がんリスク検診結果がE群のかた)	下記「集団検診スケジュール」参照
肺がん・結核検診	◆問診 ◆胸部エックス線撮影	40歳以上	
大腸がん検診	◆問診 ◆便潜血検査(配布された容器に2日分の便を採ります) ※出血しやすい大腸がんの性質を利用して、便についた血液を見つける検査です。	40歳以上	
乳がん検診	◆問診 ◆マンモグラフィ検査(乳房エックス線撮影) ※視触診は実施なし	40歳以上の女性	
子宮頸がん検診	◆問診 ◆診察 ◆子宮頸部細胞診検査(液状化細胞診)	20歳以上の女性	
骨粗しょう症検診	◆問診 ◆踵(かかと)の骨の超音波検査	20歳から80歳の女性	
肝炎ウイルス検診	◆血液検査	40歳以上の肝炎ウイルス検診未受診者	

集団検診スケジュール

予約が必要です!



検診名	申込み	6月					7月				8月				9月	11月			
		26月	27火	28水	29木	30金	1土	12水	13木	31月	1火	2水	3木	4金	19火	6月	7火	8水	22水
肺がん・結核	5月15日(月) 午前9時~	◎	◎	◎	◎	◎	◎	-	-	◎	◎	◎	◎	◎	受付	午後0時45分~3時			
大腸がん	検査キットは 申込みが必要	◎	◎	◎	◎	◎	◎	-	-	◎	◎	◎	◎	◎	受付	午前9時~午後2時			
胃がん (バリウム)	5月15日(月) 午前9時~	-	-	-	-	-	◎	◎	-	-	-	-	-	-	◎	受付 午前8時~10時			
乳がん	9月11日(月) 午前9時~	受付 午後0時30分~2時													◎	◎	◎	◎	
子宮頸がん		受付 午後0時30分~2時													◎	◎	◎	◎	
骨粗しょう症		受付 午前9時30分~10時30分 午後0時30分~2時													◎	◎	◎	◎	
肝炎ウイルス	41歳以上のかたは 申込みが必要	◎	◎	◎	◎	◎	◎	-	-	◎	◎	◎	◎	◎	受付	午後1時~1時30分 ※採血は午後1時30分開始			



★各検診はすべて無料です。

※個別のみ実施、集団のみ実施の検診がありますので、ご注意ください。

年度内に1人1回のみ(個別または集団で)受診できます。

※同一年度内に重複受診した場合は、全額自己負担になりますので、ご注意ください。



指定医療機関に必ず予約のうえ、受診してください。

検診名	検診内容	対象者 (令和6年4月1日現在の年齢)	実施期間
胃がんリスク検診 ～ABC検診～	◆血液検査 『胃の健康度(将来の胃がん発症リスク〔危険度〕)』を調べる検査です。	40歳以上	令和5年5月8日～ 令和6年3月31日
前立腺がんリスク検診 ～PSA検診～	◆血液検査 前立腺がんの可能性のある人を見つける検査です。	40歳以上の男性	令和5年5月8日～ 令和6年3月31日
大腸がん検診	◆問診 ◆便潜血検査(配布された容器に2日分の便を採ります) ※出血しやすい大腸がんの性質を利用して、便についた血液を見つける検査です。	40歳以上	令和5年6月1日～ 令和6年3月31日 ※検査キット配布期間 令和5年6月1日～ 令和6年3月8日
乳がん検診	◆問診 ◆マンモグラフィ検査 (乳房エックス線撮影) ◆視触診(任意)	40歳以上の女性	令和5年5月8日～ 令和6年3月31日
子宮頸がん検診	◆問診 ◆診察 ◆子宮頸部細胞診検査(液状化細胞診)	20歳以上の女性	令和5年5月8日～ 令和6年3月31日
歯周疾患検診	◆問診 ◆歯および歯周組織などの検査 ◆歯科指導	40歳以上	令和5年5月1日～ 令和6年3月31日
20歳・30歳 ピロリ検診	◆血液検査	20歳・30歳 ※4月に個別通知	令和5年5月8日～ 令和6年3月31日
がん腫瘍 マーカー検査	◆血液検査	20歳・25歳・ 30歳・35歳の女性 ※4月に個別通知	令和5年5月8日～ 令和6年3月30日

- 受診券および『がん検診等予定表』は、4月末に対象のかたに発送しています。受診方法などの詳細は、「令和5年度美里町がん検診等のご案内」をご覧ください。
- 骨粗しょう症検診については、午前と午後を実施します。骨粗しょう症検診のみを受診されるかたは、午前中をお勧めします。
- 転入などで受診券が届いていないかたは、保健センターまでご連絡ください。(転出したかたは、受診券を使用することができません。)
- ミムリン健幸ポイント事業を実施しています。がん検診などはポイント項目になっていますので、ぜひ受診してください。

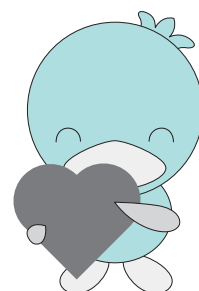



20歳・25歳・30歳・35歳を迎える女性のかたへ

がん腫瘍マーカー検査・ピロリ検査が無料で受けられます

町では、女性特有のがんの腫瘍マーカー検査と併せて、ピロリ検査が無料で受けられます。腫瘍マーカー検査は、がん診断の補助や診断後の経過、治療の効果をみることを目的に行うものです。採血により検査することができ、体への負担はほとんどありません。一度受けてみてはいかがでしょうか。

対象者

令和6年4月1日現在で、20歳・25歳・30歳・35歳を迎える女性のかた

【20歳】平成15年4月2日～平成16年4月1日生まれのかた

【25歳】平成10年4月2日～平成11年4月1日生まれのかた

【30歳】平成5年4月2日～平成6年4月1日生まれのかた

【35歳】昭和63年4月2日～平成元年4月1日生まれのかた

検査
無料



腫瘍マーカーとは

体のどこかに腫瘍ができると、血液中や排泄物中に、たんぱく質や酵素、ホルモンなどの特別な物質が増えていきます。それが腫瘍マーカーです。腫瘍の種類や発症部位に特有の物質と、そうでないものがあります。それを検出するのが腫瘍マーカー検査で、腫瘍の発生やその種類、進行度などを判断する手がかりになります。

検査の方法は

採血により血液に含まれる腫瘍マーカー・ピロリ菌の値を測定します。

検査で分かる種類は

乳がん、子宮頸がん、卵巣がん、消化器がん、それと併せてピロリ菌です。

検査を受けたい場合は

対象者には、4月下旬に通知を発送しました。以下の実施医療機関のいずれかへ事前に電話予約をし、送付された受診券、健康保険証、診察券（お持ちのかた）を持参し、受診してください。詳細は、通知をご確認ください。

実施医療機関

医療機関名	住所	電話番号
うめだクリニック	美里町広木970	☎76-4151
千田医院	美里町根木107-1	☎76-0041
美里クリニック	美里町阿那志225-1	☎76-0032
南美里診療所	美里町甘粕528-3	☎76-3703

腫瘍マーカーの特徴

腫瘍マーカーは、がん細胞の数や、がん細胞が作る物質の量が多くなると、値が高くなります。しかし、肝障害、腎障害、飲酒や喫煙などの生活習慣、いつも飲んでる薬、がん以外にかかっている病気などの影響により、がんの有無とは無関係に高い値になることもあります。また、がんがあっても値が高くないこともあります。

このように、腫瘍マーカーだけでがんの診断は確定できないため、多くの腫瘍マーカーは、参考になる検査の一つとして、診察や画像検査の結果などと併せて使われます。

問合せ＝保健センター 健康増進係 ☎76-2855



がん患者へのウィッグ、胸部補整具の購入費を助成します！

がん治療中のかたの社会生活を応援し、よりよい療養生活が送れるよう、ウィッグ、胸部補整具の購入費用を助成します。胸部補装具は、4月から新たに助成の対象となりました。

【対象者】

- ①がんと診断された町民のかたで、治療に伴う脱毛の影響により、ウィッグを購入したかた
 - ②がんと診断された町民のかたで、切除その他治療に伴い乳房が変形し、4月1日以降に胸部補整具を購入したかた
- ※町税を滞納していないかたで、過去にこの事業の助成を受けていないかたが対象です。

【助成額】

- ①ウィッグ 上限 30,000円
- ②胸部補装具 上限 20,000円

【助成回数】

1人につき、それぞれ1回限り

【申請期限】

購入日から6か月以内

【必要書類】

- ・申請書兼請求書
- ・がん治療受療証明書またはがん治療を受けていることを証する書類（化学療法、放射線療法または手術に関する説明書、診断書、治療方針計画書など）の写し
- ・ウィッグ、胸部補整具購入の領収書

問合せ＝保健センター 健康増進係 ☎76-2855

5月31日は、
世界禁煙デー

禁煙週間 5月31日～6月6日



5月31日は、WHO（世界保健機関）により定められた「世界禁煙デー」です。

また、厚生労働省では毎年5月31日から6月6日を「禁煙週間」と定めています。

さまざまな生活習慣病や肺がんなど、深刻な健康被害の原因となる喫煙。受動喫煙によって非喫煙者の健康が損なわれることも問題となっています。自分のために、周りの人のために、禁煙に取り組んでみませんか？

5月11日(木)から20日(土)は、春の交通事故防止運動期間です！

埼玉県重点目標は、「自転車乗用時のヘルメット着用促進」「横断歩道における歩行者優先の徹底」です。

自動車や自転車に乗るときは、周囲の安全を確認して走行しましょう。特に、見通しの悪い交差点を通過するときは、停止または停止可能な速度で進行して、周囲の安全確認をしましょう。



自転車に乗る時は乗車用ヘルメットを着用しましょう！

道路交通法の一部改正に伴い、4月から自転車の乗車用ヘルメットの着用が努力義務になりました。埼玉県によると、自転車で亡くなった人の半数以上が頭部に致命傷を負っており、ヘルメットの着用と非着用では、2.2倍も死亡率が異なります。

自分自身の命を守るため、自転車に乗る場合はヘルメットを着用しましょう。詳細は、児玉警察署 交通課（☎72-0110）へお問い合わせください。



問合せ＝総務課 生活環境係 ☎76-1115

消費生活相談



「副業で稼げる!」どころか高額支払いになる副業サイトに注意



【事例1】

ネットで「副業、無料」と検索し、ランキング上位のサイトに登録した。業者から直接メッセージが送られてきて、2万円の電子ガイドブックを勧められ購入した。内容はFX投資の運用マニュアルのようだが、読んでも分からないと思っているところに業者から電話があり、FX自動売買アプリと運用サポートなど計100万円の契約を勧められた。お金がないと言ったが、消費者金融で借りるよう指南され、断り切れずに借りて支払ってしまった。儲けはなく借金が残った。

【事例2】

SNSの「相談に乗るだけで稼げる副業」の広告に興味を持ち、サイトに登録した。メールで悩みを聞き報酬をもらおうとすると、振込の手続料などとしてサイト内のポイントを何度も買わされる。しかし、一向に報酬がもらえない。

「簡単にもうかる副業」といったSNSの広告や、自ら検索したことをきっかけに副業サイトに登録したところ、金銭を得るところか高額な商品やサービス等の購入を迫られた、支払いをしてしまったという相談が寄せられています。

契約（購入）時に借金を促された、人を紹介するよう催促された、解約・返金を求めようにもSNSでの連絡先しか把握しておらず、連絡が取れなくなってしまった、業者に身分証明書の画像やクレジットカードの情報を渡してしまつて不安だなどのトラブルも起きています。

また、被害を回復しようとして相談機関をネットで検索した中から選んで相談したが、高額な請求をされたという二次的なトラブルもあります。

【消費者へのアドバイス】

- ・誰でも簡単に必ずもうかる副業はありません。
- ・サイト登録や業者とコンタクトを取る前に企業情報や評判を確認し、少しでも不審に感じたら、登録や連絡することはやめましょう。
- ・口頭でも契約は成立します。トラブルのもとになるので安易に「いいですね」などの返答はやめましょう。
- ・トラブルにあった場合は、すぐに消費生活センターに相談しましょう。クーリング・オフが可能な場合があります。

困ったときの相談窓口は…

消費者ホットライン

☎1888（1888泣き寝入り）と覚えてください。

埼玉県消費生活支援センター熊谷

☎048・524・0999

役場『消費者相談窓口』

☎76・5133（農林商工課内）

みさと文芸

俳句と短歌を募集中!
毎月5日までに総務課へお届けください

短歌

ある民家（中里）
ペンテージよりアンティーク 墨痕あざやか 時刻み行く

有馬 康博

写真展 お題なしから 想像へ コロナを超えて 会話はずむや

有馬 千代

前を向く孫の背に花の舞い降りて 我が眼に映る 笑う山並み

丸山 好子

掃除機を やすやす引きずり テレビの間 隅ずみ 払う 四温の入口

中里 勝江

春来り ふと見付けたり いぬふぐり 青く可憐に 風になびきて

清水ミヨ子

厳冬の 榛名の 麓 紅猿子 もうすぐ 春だ しっかり 遊ぶべ

原 武久

春耕や 土の香りは 心地良く 道行く 我の心なごみぬ

小林カツ子

春の雪庭の小枝に 降り積り 白梅咲きし 見まちがえ見ゆ

福島恵美子

水飛沫 全身浴びて シャチの ショー ずぶ濡れになり 歓声上がる

原田 淳子

俳句

ひとときを 立ちて眺むる 春の星

飯尾 君江

俳句・短歌の投稿には、住所・氏名・連絡先・ふりがな等を必ず明記してください。



軽自動車税(種別割)、固定資産税(第1期)の納期限は5月31日(水)です。



納付書に印字された「QRコード」を利用した納付も可能です。
(詳しくは広報みさと4月号を御覧ください)

軽自動車税種別割には減免制度があります

身体に障害があるかたなどが所有する軽自動車については、税の減免制度があります。
申請は、毎年必要になりますので、減免を受けようとするかたは、お早めに税務課 資産税係へ申請してください。

■申請期限 5月31日(水)まで

■持参するもの

- ①身体障害者手帳・戦傷病者手帳・療育手帳・精神障害者保健福祉手帳のいずれか(コピー不可)
- ②運転者のかたの運転免許証
- ③自動車検査証または軽自動車届出済証
- ④納税通知書
- ⑤納税義務者のかた(法人を除く)の個人番号確認および身元確認書類

※自動車税の減免は、障害があるかた1名につき1台に限られます。すでに普通自動車税種別割の減免を受けているかたは、重複して軽自動車税種別割の減免は受けられません。また、障害の程度によっては減免を受けられない場合があります。

減免申請にはマイナンバーを忘れずに!!

減免申請を行う場合、マイナンバー(個人番号)または法人番号の記入が必要となります。
個人のかたが個人番号を記載した申請書を提出する際は、本人確認(番号確認および身元(実存)確認)が必要となるため、運転免許証などの本人確認書類の提示、または写しの添付をお願いします。



Q

軽自動車の廃車・売却をしたが、納税通知書が届いた…



A

4月1日以前に廃車手続きや車両を売却したにもかかわらず、軽自動車税種別割が課税されている場合は、税務課 資産税係までご連絡ください。

問合せ = 税務課 資産税係 ☎76-5131

自動車税(種別割)の納期限は、5月31日(水)です!

スマートフォン決済アプリ(PayPay、LINEPay、PayB、auPAY、ファミペイ、楽天銀行アプリ)に加え、地方税統一QRコード(eL-QR)の導入により納付方法が増えました。また、地方税お支払サイトから、クレジットカードやインターネットバンキングなどの方法での納付も可能です。

自動車税種別割全般に関すること、住所変更、納付書紛失などの連絡、納税状況の確認などについては、自動車税コールセンター(☎0570-012-229)へご連絡ください。

◎埼玉県では、自動車税(種別割)を納期限までに納税して納付履歴を協賛店で提示すると、割引などのサービスが受けられる自動車税「納めてプラス!」キャンペーンを実施しています。



5月12日は「民生委員・児童委員の日」

お困りのときは、ご相談ください。

民生委員・児童委員、主任児童委員

地域の身近な相談相手として、介護や子育てなど福祉に関する様々な相談に応じ、利用できるサービスなどの情報提供や関係機関を紹介する「つなぎ役」として活動しています。

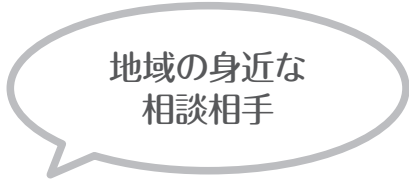

高齢者や障害のあるかたに関すること



ひとり暮らしの不安、
介護サービスの相談、
情報提供 など

子育てに関すること



子育ての悩みの相談や
虐待防止 など

生活に関すること



生活困窮による心配ご
との相談 など

相談内容の秘密を守ることが法律上義務付けられているため、秘密が漏れることはありません。安心してご相談ください。地区の民生委員がわからない場合は、福祉課へお問い合わせください。

問合せ＝福祉課 社会福祉係 ☎76-5132

令和6年度高等部入学に係る学校見学のお知らせ

埼玉県立本庄特別支援学校では、本校への入学を希望または検討しているかたとその保護者に対して、高等部学校見学（作業学習見学）を開催します。

対象＝中学3年生または中学校を卒業したかたとその保護者

日時＝6月8日(木)・9日(金) 午前9時45分～正午

場所＝埼玉県立本庄特別支援学校

申込方法＝中学校に配布している申込用紙に記入のうえ、直接窓口へ提出

※申込用紙を受け取れない場合は、問合せ先までご連絡ください。

問合せ＝埼玉県立本庄特別支援学校 ☎24-3747

イノシシやニホンジカなどの野生動物の出没に注意してください

町内で、イノシシ・ニホンジカなどの野生動物が目撃されています。もしも出会ってしまったら、あわてず、落ち着いてからゆっくりその場を離れてください。

野生動物を近づけないために、庭先や畑などに、えさとなるものを放置しないようにしましょう。

また、ハイキングや山の近くで作業される場合は、音が出るものを携帯し、見通しの悪い場所を避けるなど、十分に注意してください。



問合せ＝農林商工課 産業振興係 ☎76-5133



美里町農作業受委託調整委員会からのお知らせ

令和5年度 農作業標準料金をお知らせします

農作業を安心してお任せできる組織・個人がいますのでご利用ください。

作業名		単位	基本料金	摘要	
耕起	耕起（1回）	10 a	6,600円	ロータリー使用、未整備地区は2割増	
	耕起（2回）	//	9,240円	ロータリー使用、未整備地区は2割増	
	休耕地耕起（1回）	//	7,920円	3年以上放置農地（現状により加算）	
	特殊耕起	//	9,240円	果樹園地など	
水稲	代かき	//	7,920円	ドライブハロー（整地は別）	
	育苗	1箱	792円	10 a 当り標準25~30箱	
	田植え	10 a	9,240円	補植は別	
	除草・殺菌・殺虫（散布機）	//	1,980円	農薬代は別	
	全面受託	//	96,360円	農薬代・肥料代などは別	
麦	麦播き	//	9,240円	ドリル播き	
	溝掘り（排水対策）	m当り	26円		
	麦踏み	10 a	1,980円	ローラー使用	
	除草・殺菌・殺虫（散布機）	//	1,980円	農薬代は別	
刈取・収穫	コンバイン	//	19,800円	ほ場整備地区 結束は2,640円増	倒伏・湿害などの場合 50%以内の割増あり
	コンバイン	//	26,400円	未整備地区 結束は2,640円増	
	ネギ収穫	1時間	4,656円	専用機械を使用、オペレーター付	
	乾燥からもみすり調製	10 a	17,160円	袋は委託者負担、製品配達料金は別、袋詰めは1袋当り55円増	
	もみすり調製のみ	30kg	660円	製品配達料金・袋代は別	
管理・その他	土層改良機（プラソイラー）	10 a	5,280円	オペレーター付	
	畦畔造り（土手つき）	m当り	105円		
	野菜移植機	1日	6,600円	機械のみ	
	肥料撒き（元肥）	10 a	1,584円		
	堆肥撒き（マニアスプレッダ）	1日	13,200円	機械のみ	別途走行1kmあたり26円加算、オペレーター代は別料金、堆肥は別
		半日	6,600円		
堆肥積込（ホイールローダー）	1日	13,200円	機械のみ	オペレーター代・燃料代・堆肥は別	
	半日	6,600円			
果樹	除草・防除・剪定・摘果	1時間	1,188円	機械持込みの場合+1,320円/時間、薬剤・資材代は別	
	草刈り（歩行型機使用）	10 a	9,240円	オペレーター付	

※ほ場・作物により異なりますので、農林商工課 産業振興係へお問い合わせください。

※ほ場の条件によっては、若干の加算もあります。

※機械の回送を伴う場合は、別途片道3,300円がかかります。

※上記料金には、消費税が含まれています。

※受託者側の状況により、対応が遅くなる場合があります。

※料金の見直しがあった場合は、改めてお知らせします。

問合せ＝農林商工課 産業振興係 ☎76-5133



農地の転用には許可が必要です

農地を宅地、駐車場、資材置場などの農地以外の目的に利用しようとする場合には、農地転用許可が必要です。

また、転用しようとする農地が、農業振興地域内の農用区域（青地）に指定されている場合は、原則として転用は許可されません。やむを得ず転用する場合は、農用区域から除外する手続きを行った後、農地転用の手続きを行うことになります。

転用をお考えのかたは、必ず事前にご相談ください。

【農地転用の許可】

◎対象になる農地

登記地目が農地の土地です。また、登記地目が農地でなくても、農地として利用されている土地も対象となります。

◎転用の可否

転用の許可は、農地法の基準（場所や目的などにより異なります）により判断されます。

◎申請手続き

毎月10日（10日が土日、祝日の場合はその翌日の開庁日）までに申請書を提出してください。

申請から許可までにかかる期間は、おおよそ2か月です。

問合せ＝農業委員会事務局（農林商工課内）
☎76-5133



【農用区域からの除外】

◎除外の要件

除外するには、次の6つの要件を全て満たすことが必要です。

- ①必要性および緊急性があり、他に代替すべき土地がなく、農地転用など、必要な許認可の見込みがあること
- ②農用区域内における農業経営基盤強化促進法に規定する地域計画の達成に支障を及ぼすおそれがないと認められること
- ③農用地の集団化、農作業の効率化その他農業上の利用に支障がないこと
- ④効率的かつ安定的な農業経営を営む者に対する農用地の利用集積に支障がないこと
- ⑤土地改良施設などの機能に支障がないこと
- ⑥土地改良事業などの工事が完了した年度の翌年度から起算して8年を経過した土地であること

◎申出手続き

必ず事前相談のうえ、4月、7月、10月、1月の各10日（10日が土日・祝日の場合は、その翌日の開庁日）までに、申出書を提出してください。

申出から除外までにかかる期間は、おおよそ9～10か月です。

問合せ＝農林商工課 産業振興係 ☎76-5133

農薬の適正な使用をお願いします！

近年、農薬に関する事故やトラブルが増加しています。農薬を使用する場合は、周囲の安全、環境に十分配慮し、使用前には必ずラベルの記載事項を遵守し適正に使用しましょう。

◎近隣に住宅や学校、通学路がある場合には、散布の時間帯を選んでください。また、飛散しない農薬を選ぶ、風の無いときに散布するなど、配慮してください。

◎使用した農薬の空き容器などは、農地に放置せず、適切に廃棄してください。

問合せ＝農林商工課 産業振興係 ☎76-5133



農地バンク制度について

「農地バンク制度」とは、農地の所有者のかたに、耕作や管理が困難になった農地を登録していただき、その情報を農地の借受などを希望するかたに提供することで、貸借などを支援する制度です。

遊休農地の発生を防止し、農地の有効利用のため、「農地を貸したい・売りたい」「農地を借りたい・買いたい」と考えているかたは、農業委員会事務局までお問い合わせください。

問合せ＝農業委員会事務局（農林商工課内） ☎76-5133

農耕車に付着した泥は落としてから道路へ！



トラクターなどでの農作業後、田畑から公道へ出る前には、タイヤなどについた泥は取り除いてから道路を走行していただくようお願いします。

道路に落ちた泥のかたまりは、通行の妨げや交通事故の原因になることがあります。

やむを得ず道路に泥を落としてしまった場合は、清掃をお願いします。

問合せ＝農林商工課 産業振興係 ☎76-5133

森林の樹木を伐採するときは「伐採届」が必要です

地域森林計画の対象となっている森林の樹木を伐採するときは、森林法により、「伐採届」の提出が義務付けられています。

伐採する場合は、対象となっている森林が事前に農林商工課までお問い合わせください。



【届出対象者】

- ◎森林所有者が自分で伐採するときは、森林所有者が提出します。
- ◎森林所有者が請負によって伐採するときは、森林所有者と伐採業者が連名で提出します。

【届出期間】

- ◎伐採を始める 30 日前までに提出してください。無届で伐採した場合は、森林法による罰則が適用されることがあります。

- ◎森林以外に転用するため、0.1ha 以上 1 ha 以下まで（太陽光発電設備を設置する場合は、0.1ha 以上 0.5ha 以下）の開発（土地の形質変更）を伴う伐採を行う場合は、「伐採届」とあわせて「小規模林地開発行為届出書」の提出が必要です。

- ◎1ha（太陽光発電設備を設置する場合は、0.5ha）を超える開発を行う場合は、「伐採届」でなく、埼玉県寄居林業事務所に「林地開発許可」の申請が必要です。

問合せ＝農林商工課 産業振興係 ☎76-5133

森林を取得したかたは「所有者届出書」が必要です

個人・法人を問わず、売買や相続により、地域森林計画の対象となっている森林の土地を新たに取得したかたは、面積に関わらず、森林法により「森林の土地の所有者届出書」の提出が義務付けられています。

【届出期間】

- 土地の所有者となった日から 90 日以内に、取得した土地のある市町村に届出をしてください。

問合せ＝農林商工課 産業振興係 ☎76-5133



美里町指名競争入札結果

(令和5年3月23日開札)

※入札結果の詳細については、
美里町ホームページをご覧ください。



農業集落排水処理施設水質測定分析業務委託

履行場所：美里町大字沼上地内外
入札対象額：1,035,000円(消費税除く)
契約額：965,580円(消費税含む)
落札者：山根技研株式会社

水道水水質検査業務委託

履行場所：美里町内全域
入札対象額：3,920,000円(消費税除く)
契約額：3,630,000円(消費税含む)
落札者：一般社団法人 埼玉県環境検査研究協会

美里町議会だより作成業務委託

履行場所：美里町大字木部323番地1
入札対象額：2,835,000円(消費税除く)
契約額：1,914,412円(消費税含む)
落札者：株式会社文林堂印刷所

水道施設(配水池・管路)再編整備設計業務委託

履行場所：美里町大字関地内外
入札対象額：57,370,000円(消費税除く)
契約額：59,950,000円(消費税含む)
落札者：新日本設計株式会社 関東事務所

公営企業会計支援業務委託

履行場所：美里町大字木部323番地1
入札対象額：5,846,000円(消費税除く)
契約額：4,620,000円(消費税含む)
落札者：株式会社港公会計

水道量水器購入(φ13mm 検満用)

納入場所：美里町大字広木973番地1
入札対象額：1,197,000円(消費税除く)
契約額：850,080円(消費税含む)
落札者：愛知時計電機株式会社 大宮営業所

AIDドリル保守業務委託

履行場所：美里町大字駒衣地内外
入札対象額：2,190,000円(消費税除く)
契約額：1,940,400円(消費税含む)
落札者：株式会社ナブアシスト

本庄保健所からのお知らせ ☎22-6481

小児慢性特定疾病医療費支給継続申請の受付を開始します

◎対象者

現在、受給者証をお持ちで、引き続き治療が必要な20歳未満のかたの保護者

◎期間

6月12日(月)～7月28日(金)

※土日・祝日を除く

◎場所

本庄保健所

◎必要書類

申請書、医療意見書、健康保険証の写し、受診者の加入する健康保険の被保険者の市町村・県民税課税(非課税)証明書 など

※対象者には、申請に必要な書類を郵送します。

5月1日から6月30日は、「不正大麻・けし撲滅運動」期間です！

大麻の使用は有害で、不正栽培・所持は犯罪です。また、「けし」には法律で栽培が禁止されている種類があります。特に大麻は「海外では合法化されているから害がない」などといった誤った情報が広まり、若年層への乱用の拡大が懸念されています。正しい情報を知り、自分の身を守りましょう。

大麻や栽培してはいけない「けし」を発見したら、本庄保健所までご連絡ください。





防火管理講習会の開催について

学校、病院、工場、事務所、店舗その他多数の者が出入し、勤務し、または居住する建物（収容される者の数が、グループホームなどの社会福祉施設等は10人以上、不特定の者を収容する建物は30人以上、その他の建物は50人以上）には、消防法で定める資格を有する防火管理者を置かなければなりません。

また、収容人員300人以上の店舗などの防火管理者は、5年ごとに再講習を受講しなければなりません。令和5年度の講習会を下記のとおり開催しますので、受講をお願いします。

甲種防火管理新規講習会

日 程 = ① 7月22日(土)・23日(日)
午前9時20分～午後4時50分
② 8月22日(火)・23日(水)
午前9時20分～午後4時55分
③ 令和6年2月13日(火)・14日(水)
午前9時20分～午後4時50分

会 場 = ① J A埼玉ひびきの本店ひびきのホール
② 早稲田リサーチパーク
③ サンデンコミュニケーションプラザ

申込期間 = ① 6月5日(月)～12日(月)
② 6月28日(水)～7月5日(水)
③ 11月30日(木)～12月7日(木)

申込方法 = インターネットまたはFAX
※詳しくは、一般財団法人日本防火・防災協会のホームページをご確認ください。

問合せ = 一般財団法人日本防火・防災協会
☎03-6263-9904

乙種防火管理講習会

日 程 = 8月22日(火)・23日(水)
午前9時20分～午後4時55分

会 場 = 早稲田リサーチパーク

申込期間 = 6月28日(水)～7月5日(水)

申込方法 = インターネットまたはFAX
※詳しくは、一般財団法人日本防火・防災協会のホームページをご確認ください。

問合せ = 一般財団法人日本防火・防災協会
☎03-6263-9904

甲種防火管理再講習

日 時 = 6月14日(水)
午前9時30分～11時50分

会 場 = 児玉郡市広域消防本部 多目的ホール

申込期間 = 5月22日(月)～6月7日(水)

申込方法 = 申込書に証明写真(縦2.5cm×横2.0cm)を貼付し、直接窓口へ申し込んでください。定員(30名)になり次第締め切ります。

申込書 = 消防本部および各消防署で配布、または消防本部ホームページからダウンロードできます。

教材費 = 2,000円(申込時徴収)

その他 = 申込時に甲種防火管理講習修了証(新規または再講習で最後に受講したときのもの)をお持ちください。

申込み・問合せ = 児玉郡市広域消防本部 予防課 ☎24-8392

入場無料!

『田端ハーモニカ教室演奏会』の開催

【日 時】 5月28日(日) 午後1時開演
(午後0時30分開場)

【場 所】 美里町遺跡の森館ホール

【出 演】 JA上里女性部ハーモニカクラブ、児玉ハーモニカクラブ、上里東ハーモニカ教室、美里ハーモニカクラブ、本庄昴ハーモニカクラブ、本庄北泉ラブハーモニー、独奏

【問合せ】 実行委員 鎌田 ☎76-2905

【広告】内容は直接広告主へ



国家を守る、公務員

自衛官募集

自衛隊埼玉地方協力本部では、次の要領で自衛官を募集します。

募集職種 自衛官候補生

受付期限 5月26日(金)まで

受験資格 18歳以上33歳未満の

た(採用予定月の1日現在)

試験日 ①【Web試験】6月1日

(木)②3日(土)のいずれか1日

③【面接・身体検査】6月10日(土)・

11日(月)のいずれか1日

その他 ①一部、期日などに変更が

生じる場合があります。入隊時

期など、詳しくは、お問い合わせ

してください。

問合せ ①自衛隊埼玉地方協力本部

熊谷地域事務所

☎048152214855

本庄税務署からのお知らせ

インボイス制度説明会

個人・法人事業者のかた向けに

「消費税のインボイス制度説明会」

および「インボイス発行事業者の

登録相談会」を開催します。

定員 ①各回20名(事前登録制)

日時 ①5月11日(木) 午後2時～4時

5月23日(火) 午後2時～4時

場所 ①本庄税務署 2階会議室

※説明会の開催を延期または中止

する場合があります。

※駐車場には限りがあります。公

共交通機関をご利用ください。

申込み・問合せ ①本庄税務署

個人課税部門 ☎2212114

法人課税部門 ☎2212112

受講者募集

中堅女性リーダー 育成研修

職場におけるリーダーシップを

身につけるとともに、女性ならで

はの長所を活かして、キャリアア

ップにつなげるための方策を学

ぶ研修です。

対象 ①女性の中堅社員や女性リー

ダーなど

定員 ①30名(先着順)

日時 ①6月8日(木) 午前9時30分

～午後4時45分

場所 ①早稲田リサーチパーク・コ

ミュニケーションセンター

費用 ①8,000円(テキスト代

含む)

講師 ①上岡実弥子氏

申込方法 ①6月5日(月)までに電話

または下記のQRコードから申

込み

込み

申込み・問合せ ①(公財) 本庄早

稲田国際リサーチパーク

☎2417455



申込み QRコード

受講者募集

営業クロージング トーク術研修

さまざまな業界で成果を上げて

きた実績のある研修です。開始5

分で顧客の心をつかみ、売り込ま

なくても売れる営業トークを学び

ます。

対象 ①営業担当者など

定員 ①30名(先着順)

日時 ①6月22日(木) 午前9時30分

～午後4時45分

場所 ①早稲田リサーチパーク・コ

ミュニケーションセンター

費用 ①8,000円(テキスト代

含む)

講師 ①赤嶺哲也氏

申込方法 ①6月19日(月)までに電話

または左記のQRコードから申

込み

込み

申込み・問合せ ①(公財) 本庄早

稲田国際リサーチパーク

☎2417455



申込み QRコード

【広告】内容は直接広告主へ

4月1日現在の人口と世帯

()内は前月比です。

外国籍のかた214人も含まれます。

人口	10,891人	(-13人)
男	5,523人	(-6人)
女	5,368人	(-7人)
世帯	4,556戸	(+5戸)

人口増減内訳

出生	転入	死亡	転出
3	52	16	52

「シルバー人材センター」からのお知らせ

年間をとおして新規会員を募集中です。町内在住で、60歳以上の健康で働く意欲のあるかたをお待ちしています。詳しくは、「入会説明会」にご参加ください。説明会に出席できないかたは、事務局までご相談ください。

入会説明会

【日時】 5月17日(水) 午前10時30分～

【場所】 美里町遺跡の森館

【問合せ】 美里町シルバー人材センター ☎76-5430

仕事を依頼したい企業や個人のかたへ

～シニア向けの仕事をお受けします～

高齢者にふさわしい仕事をお受けいたしますので、お気軽にご相談ください。仕事内容に合った会員をマッチングします。

警察とみんなを結ぶ2つの「ホットライン」

1つは、皆さんがよく知っている「110番」。

もう1つが「警察相談専用電話『#9110』」です。緊急ではないが警察に相談したいことがある、という場合は『#9110』へ。

*24時間受付（夜間および土曜日・日曜日・祝日・年末年始は当直対応となります。）

■プッシュ回線：#9110

■ダイヤル回線：☎048-822-9110

○大人の救急電話相談・小児救急電話相談

（全国共通ダイヤル#7119で365日、24時間実施）

急な病気やけがに関して、看護師の相談員が医療機関を受診すべきかどうかなどをアドバイスしますので、判断に迷ったときはお気軽にお電話ください。

■相談時間＝毎日24時間

■電話番号＝#7119 ☎048-824-4199

（ダイヤル回線、IP電話、PHSをご利用の場合）

※次の番号からも電話をかけられます。

○大人の救急電話相談 #7000

○小児救急電話相談 #8000

または ☎048-833-7911

※利用上のごお願い

この電話相談は医療行為ではなく、電話でのアドバイスにより、相談者の判断の参考としていただくものですので、あらかじめご理解のうえ利用ください。

■問合せ＝埼玉県保健医療部医療整備課

☎048-830-3559

○医療機関情報の問い合わせ（24時間）

救急車を呼ばなくても病院へ行くことができる場合は、児玉郡市広域消防本部指令課（☎24-1119）で医療機関の情報をご案内します。

○在宅当番医療機関 ▶診療時間 午前9時～正午

休日の急患診療は、郡市内医療機関が輪番で行っています。

月日	医療機関名	電話番号
5月7日(日)	彩の丘クリニック	☎71-7166
5月14日(日) 5月21日(日)	あたご山クリニック	☎22-8733
5月28日(日)	恵南クリニック	☎24-0008
6月4日(日)	したら眼科クリニック	☎33-8333
6月11日(日)	本庄皮膚科医院	☎22-3233

※当番医は変更になる場合がありますので、確認してからお出かけください。

○休日診療

休日の軽症の内科系診療は、本庄市児玉郡医師会医師により本庄市保健センター内の休日急患診療所で行っています。受診するときは健康保険証をお忘れなく。

☎23-3322 診療科：内科系疾患

診療時間 午前9時～午後4時（正午～午後1時除く）
午後7時～10時（受付：9時45分まで）

住 所 本庄市北堀1422-1（本庄市民文化会館隣）

○平日夜間診療

毎週木曜日に、休日急患診療所で内科系疾患の夜間診療を行っています。

☎23-3322 診療科：内科系疾患

診療時間 毎週木曜日 午後8時～10時
（受付：9時45分まで）

※木曜日が祝日・年末年始（12月30日～1月3日）にあたる場合の診療時間は、休日診療と同じです。





雨の日など、図書館に来館する際や車から移動する時などに、本・雑誌・資料などが濡れないようにご注意ください。

新しい本を紹介します。

一般書

『不思議カフェNEKOMIMI』

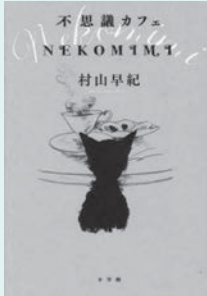

村山 早紀 / 著 小学館

毎日コツコツと働き、余暇には本を読み、紅茶を淹れて音楽を聴く。つつましく生きてきた律子に人生の終盤、ある奇跡が訪れ…。小さな祈りや命を大切にすくい上げてゆく物語。『STORY BOX』連載を加筆改稿。

『霸王の轍』



相場 英雄 / 著 小学館

北海道警捜査二課長に突如、着任することになった檜山順子。ススキノで起きた国交省技官の転落事故と道内の病院での贈収賄事件の背景に、鉄道行政の闇が広がっていることを知り…。『STORY BOX』連載を単行本化。

『はやく一人になりたい!』

村井 理子 / 著 亜紀書房

家族は大切。でも、自分を大切にすることを一番にして、生きてみたい。日々の暮らしのこと、これからやりたいこと、大切な思い出、人。50代を迎えた著者が、楽しく生きるコツを考えるエッセイ集。

『75歳からやめて幸せになること』

一気に老ける人、日ごとに若々しくなる人の差

和田 秀樹 / 著 大和書房

自分の人生無理せず、あとは好きなことだけをしよう！ 医者の言いなりをやめる、地味な格好をやめるなど、75歳を機に可能な限り老いを遅らせるために「やめた方がいいこと」を、大きな文字でわかりやすく伝える。

児童書

『バンバンバンバンバンソウコウ』

いとう ひろし / 作 ポプラ社 (いとうひろしの本 20)



「バンバンバンバンバンソウコウ はって はがして また はって こまったときには バンソウコウ たのしいときにも バンソウコウ」楽しいリズムに子どもがうきうき踊ります！ 歌いたくなる、ゆかいな絵本。

『嘘吹きパスワード』



久米 絵美里 / 著
PHP 研究所 (わたしたちの本棚)

嘘吹きという特殊能力を持つ中学1年生の錯は、仲間の協力でSNS上のトラブルを解決に導くが…。パスワード対策やハッキング能力の重要性に触れながら綴った、嘘と自分の関係をめぐる物語。「嘘吹きネットワーク」の続編。

『とんでやすんでがながえて…』

五味 太郎 / 作 偕成社

ことりさんはちょっと飛んで、ちょっと休み、木の実を食べたら、またちょっと飛んで、すこしずつ進んでいきます。でも、突然大きな海が！ ことりさんは…。自分のタイムングは自分で決めていいと、子どもたちを応援する絵本。

『あずきの絆』ほくが図書室で出会った妖怪

高森 美由紀 / 作 岩崎書店

転校先でさえない日々を送っている小5の蓮。だがある日、図書館で拾った「赤い豆」が蓮の毎日を変えていくことになり…。『好きなものは好きでいい!』というシンプルなメッセージが心に響くお話。

[引用] T R C 株式会社図書館流通センター

問合せ＝森の図書館 ☎75-2055

開館時間 平日：午前10時～午後6時 土日祝日：午前10時～午後5時

※休館日…毎週月曜日、5月31日(水)【整理日】

※学習机利用後の消毒・清掃にご協力をお願いします。



ホームページ
QRコード

いっしょにスポーツしようよ♪ みんなが君を待っている!!

美里町スポーツ少年団 新入団員募集!

誰だって最初は初心者だから、「まずは見てみよう」「まずはやってみよう」♪

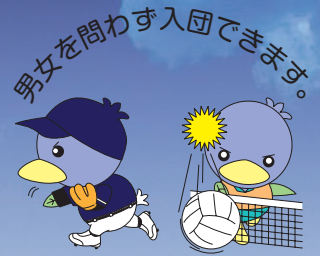

団名	種目	練習日と練習時間	練習場所	入団金(円)	年会費(円)	代表者・連絡先
美里 F C	サッカー	水 午後6時30分～8時15分 土・日 午前9時～11時30分	体育広場	1,000	未就学児無料 1～2年 9,000 3～6年 16,000	坂本 明 ☎090-7639-5198
美里少年野球	野球	土・日 午前9時～正午	遺跡の森 グラウンド	1,000	12,000	中兼勝 美 ☎76-3188
美里 Jr バレーボール	バレーボール	金 午後6時30分～8時30分 日 午前9時～正午	町民体育館	1,000	8,000	中島 真智子 ☎090-2310-8456
万葉の里太鼓	太鼓	土 (第1・3・5) 午前9時15分～11時45分	町民武道館	1,000	3,000	秋山 暁 ☎76-4919

※上記の活動日時と場所をご確認のうえ、お越しください。

※不明な点などは、各少年団の代表者にご確認ください。

問合せ＝教育委員会事務局 生涯学習係 ☎76-3431

ワンポイント 手話講座 242

～ 石川 ～



① 折り曲げた左手掌に
先を向け(右)



② 右手3指で「川」
を描く

(出典：わたしたちの手話(3)
／(一財)全日本ろうあ連盟発行)

お手軽クッキング 265

鶏肉とキャベツの ピリ辛炒め



1人当たり

エネルギー	塩分
161kcal	0.6g

材料 (4人分)

鶏むね肉	240g
おろししょうが	少々
キャベツ	320g
ピーマン	2個
しょうがのせん切り	少々
だし汁	大さじ4
みそ	小さじ2
① 砂糖	小さじ2
片栗粉	小さじ2
豆板醤	小さじ1
ゴマ油	小さじ4

作り方

- ① 鶏肉はひと口大に切り、おろししょうがをまぶす。キャベツは3cm角に、ピーマンは細切りにする。①は混ぜ合わせる。
- ② フライパンにゴマ油を熱し、しょうがのせん切りを炒める。香りが立ったら、鶏肉を加えて火が通るまで炒める。キャベツ、ピーマンを加え、野菜がしんなりしたら①を加えてからめる。

協力：美里町食生活改善推進員連絡協議会

※食改会会員さんを募集しています。詳しくは、お問い合わせください。

【問合せ】保健センター 健康増進係 ☎76-2855



各広場・健診のお知らせ

会場：保健センター ☎76-2855

イベント	対象	日程	時間	内容 [持ち物]
マタニティ広場	町内在住の妊婦のかた (夫の参加も可)	5月11日(木)	午後1時30分～3時	お産の流れ・妊娠中の栄養 [母子健康手帳、ママパパ学級テキスト]
あかちゃん広場 (母乳相談は予約制)	町内在住の生後6か月までのお子さまと保護者	5月25日(木)	①午前10時～10時30分	離乳食のお話・あかちゃん体操 ベビママ体操
		6月15日(木)	②午前11時～11時30分	
どれみ広場	町内在住の3歳頃までのお子さまと保護者 (未就園児も可)	5月1日(月) 5月26日(金)	①午前10時～10時30分	リトミック (音楽遊び) [ハンカチ、音の鳴るおもちゃ]
		6月5日(月) 6月16日(金)	②午前11時～11時30分	
親子あそび広場	町内在住の3歳頃までのお子さまと保護者 (未就園児も可)	5月9日(火) 5月17日(水)	①午前10時～10時30分	親子でストレッチなど、カラダを使うあそび [バスタオル1枚、汗拭きタオル]
		6月7日(水) 6月14日(水)	②午前11時～11時30分	
すこやか広場	町内在住の3歳頃までのお子さまと保護者 (未就園児も可)	5月24日(水)	①午前10時～10時30分	保育士と一緒に、手遊びや歌、絵本の読み聞かせなどの遊び
		6月21日(水)	②午前11時～11時30分	
育児相談	町内在住の乳幼児	5月10日(水) 5月24日(水)	午前10時～11時30分	計測・栄養や育児の相談 (1家族15分の枠で予約制) [母子健康手帳、お子さま用バスタオル]
		6月6日(火) 6月21日(水)		

※各回先着7組の予約制とします。

申込みは各広場の開催前日までとなります。保健センターへお電話ください。

乳児健診

日程=①5月12日(金) ②6月9日(金)

対象児=①令和4年5月・7月・10月・
令和5年1月生まれ
②令和4年6月・8月・11月・
令和5年2月生まれ

内容=身体測定、内科診察、育児相談など

2歳児歯科健診

日程=6月2日(金)

対象児=①令和3年3月～5月生まれ
②令和2年9月～11月生まれ

内容=身体測定、歯科診察、フッ素塗布、
育児相談など

1歳6か月児健診

日程=5月19日(金)

対象児=令和3年8月～10月生まれ

内容=身体測定、内科診察、歯科診察、
フッ素塗布、育児相談など

5歳児歯科健診

日程=6月23日(金)

対象児=平成30年3月～5月生まれ

内容=身体測定、歯科診察、フッ素塗布、
育児相談など

※時間や持ち物などの詳細については、個別にお送りする通知をご覧ください。
健診実施日の1か月前をめどに送付します。



第50回埼玉県民連民踊 発表大会に参加しました

美里町民踊連盟

2月14日(火)、上尾市埼玉県立武道館で、第50回埼玉県民踊大会が開催され、美里町民踊連盟が参加しました。

午前の部では、「美里音頭」を、午後の部では、「彩の国音頭」を含め、たくさんの曲に合わせ踊りました。



こだま千本桜まつりで演舞披露

武州美里カラテスクール

4月2日(日)、武州美里カラテスクールの皆さんが、こだま千本桜まつりのイベントに出演し、空手型演舞を披露しました。

たくさんの方が見ているなかで、緊張しながらも、日頃の練習の成果を十分に発揮することができました。



美里町LINE公式アカウントを開設しました！

町の情報やイベント、緊急を要するお知らせなど、生活に役立つ情報を中心に情報を配信していきますので、ご利用ください。情報を受け取るには、SNSアプリ「LINE（ライン）」での友達追加が必要です。

※利用は無料ですが、通信料は利用者負担となります。

※コメント投稿に対して、個別の回答は行いません。



町政情報メニュータブの「受信設定」をタップして、欲しい情報を選択してください。

3月31日をもって、行政情報メールを終了いたしました。

問合せ＝総務課 庶務係 ☎76-1115



7月に満1歳の誕生日を迎えるお子さんの受け付けをしています。5月31日(水)までに総務課へ☎連絡を！

ミムリン (美里町)

〈令和〇年〇月〇日生〉

♡もうすぐ1歳のお誕生日♡
記念に、かわいい写真とメッセージを掲載しませんか？
お待ちしております♪



よろしくお願いします 令和5年度の区長さんを紹介します

町民の皆さんと行政のパイプ役としてご尽力いただく、令和5年度各行政区の区長・区長代理さんが、決まりました。新しい区長・区長代理さんは、次の表のとおりです。

1年間、どうぞよろしくお願いいたします。



行政区名	区長氏名	区長代理氏名
根木	吉尾 健司	根岸 清
関	萩原 和彦	中沢 尚史 長谷川 有二
南阿那志	滝島 栄	櫻沢 保 鈴木 和夫
北阿那志	田島 高行	荒船 雄二
小茂田	玉置 眞守	吉田 秀之 野口 昭範
下児玉	櫻沢 貴司	塚本 和雄
北十条	青柳 利之	飯野 肇
南十条	齊藤 實	中島 章
沼上	金子 誠治	橋本 雄一 田嶋 修
広木	茂木 薫	高橋 宜正 中兼 洋治

行政区名	区長氏名	区長代理氏名
駒衣	高橋 弘幸	青池 正行 佐藤 行雄
木部	葦塚 功	塩谷 正利
古郡	鈴木 登志雄	山川 辰雄
甘粕	播摩 富己訓	岩片 利彦 高橋 準
中里	根岸 哲男	野口 尚宏
湯柄	鈴木 昭治	関口 英世
野中	内田 政夫	福島 勝広
小栗	持田 均	持田 剛
猪俣	根岸 博美	野村 秀人
湯本	島村 和幸	島村 安夫
大仏	木村 武雄	中島 章
白石	松本 清貴	大谷 博昭
円良田	田島 重実	相馬 一見

問合せ＝総務課 自治防災係 ☎76-1115