

広報みさと

MISATO

1

Jan.2026

No.654



新しい年に向けて

美里町長 原田信次



謹賀新年

新年あけましておめでとうございます。町民の皆様におかれましては、希望に満ちた新春をお迎えのことと心よりお慶び申し上げます。平素より町政に温かいご理解とご協力を賜り、厚く御礼申し上げます。

昨年を振り返りますと、物価高や気候変動、人口減少と高齢化など、私たちが取り巻く環境は大きく揺れ動いています。そのような中でも、行政区や団体、事業者の皆様、そして町民の皆様お一人お一人の取り組みにより、町が維持されています。深い敬意と感謝を表します。

本年も、次の施策を中心に暮らしの安

心と将来の成長を両立させる施策を着実に進めたいと考えています。

第一に、子育て・教育の充実です。児童生徒数の推移と教育環境の質を両立するため、小学校3校を中学校敷地に統合し、令和11年4月1日に小中一貫校としての開校を目指します。通学の安全確保やスクールバス運行、施設のバリアフリー化・ICT環境の整備、放課後の学びと居場所づくりなど、保護者・地域・学校が一体となって、子どもたちの学びと成長を力強く支えてまいります。この事業は百年に一度あるかどうかの後世に大きく影響する一大事業です。

第二に、地域経済と雇用の基盤づくりです。埼玉県企業局による産業団地の整備が進んでいます。雇用機会の拡大と税収増に取り組み、若者や子育て世代が働き続けられる環境をつくります。

第三に、健康・福祉と安全・安心の強化です。予防・健康づくりを一層進めるとともに、地域の課題を先回りして解決する努力をいたします。

一方で、行財政運営においては、小学校を始めとする建物やインフラの老朽化による維持管理に多額の費用が見込まれ

ます。限られた資源を効果的に活用するとともに、企業誘致等による税収増により新たな施策の財源とし、誰もが安心して住める地域を目指します。

美里町は、豊かな自然と歴史、文化、そして温かな人のつながりに恵まれた町です。これらの強みを生かしながら、新たな価値を創造し、「選ばれるまち」「住み続けたいまち」を皆様と共につくってまいります。

超少子化・高齢化と人口減少が進む中、戦後の人口と経済が右肩上がりの時代に創られた仕組みが変化の中にあると感じます。しかし、住民の皆様のさまざまな場面での参加や協力が、次代を担う子どもたちの希望と地域の活力を育みます。本年も、どうか一歩を共に踏み出していただければ幸いです。

結びに、町民の皆様お一人一人にとって、健康で実り多い一年となりますよう心より祈念申し上げます。私自身、先頭に立ち、誠実に、着実に、町政の舵取りに努めてまいります。引き続きのご理解とご協力をお願い申し上げます。新年のご挨拶といたします。

新たな街づくりを

目指して

美里町議会議長 櫻沢 保



町民の皆様におかれましては、健やかに新春をお迎えのこととお慶び申し上げます。また、日頃より美里町議会にご理解とご協力を賜り、厚く御礼申し上げます。

昨年大きな災害がありました。各地での豪雨災害、2月に発生した岩手県大船渡市大規模林野火災や11月に発生した大分市大規模火災など、犠牲となりました方々にお悔やみ申し上げますとともに、被災された方々に心からお見舞い申し上げます。

一方で、現在の異常な物価高、特に食料品を始めとする生活用品の高騰は、私たちの日常生活に極めて大きな悪影響を与えています。

また、わが町においても人口減少・少子高齢化問題がより一層深刻化しています。昨年12月1日現在1万586人の人

口が2040年には8,400人まで減少し、65歳以上の高齢化率は39.5%に進むと予測されています。

このような社会情勢の変化等に伴い、地域の多様な民意を集約し、住民の利害や立場の違いを乗り越えて地域社会の在り方を議論する議会の役割と責任は、より一層重要になります。美里町議会としても個々の一議員の立場を超えて、①美里スーパータウンプロジェクトについて、「生活複合系ゾーンにおける基本計画を早急に創り住民と情報を共有し多くの方の参画を図り、美力あるエリアの開発に取り組むこと」、②美里町の3小学校の統合にあたり、「統合小学校建築をゴールとすることなく、義務教育学校等次世代型の学校種の研究も進め、美里町にとつてより効果の高い教育となるよう、新たな教育のスタートとして取り組むこと」等を町長に政策提言しているところです。

また、区長会との懇談や美里町の次の時代を担う子どもたちとの意見交換などにも努め、未来の美里町のために、より良い生活環境の確保や教育環境の整備・充実に向けて、議会としても執行部と一致協力して取り組んでまいりる所存です。引き続きご指導ご鞭撻のほどよろしくお願い申し上げます。

結びに、町民皆様の益々のご健勝とご多幸をご祈念申し上げます、年頭のあいさつといたします。

町長が選んだ

令和7年

町の5大ニュース

1 美里町出身の平岡早百合さんが、東京2025デフリンピック女子バレーボールで金メダルを獲得！

2 令和11年4月の開校を目指し、小学校統合基本計画を策定

3 成年後見制度の対面相談を開始し、支援体制を強化

4 辺地対策事業債を活用した虎ヶ岡城ハイキングコースが完成

5 林野庁が推進する『木の国・木の街』づくり宣言」に参画



東京2025デフリンピック女子バレーボールで金メダルを獲得した平岡早百合さん。多くの人に感動を届けてくれました。

美里町観光協会主催

「インスタグラムフォトコンテスト」

結果発表！

観光協会では町の特産のブルーベリーの収穫時期に合わせ「ブルーベリースマイル」をテーマにインスタグラムでフォトコンテストを開催しました。多くのご応募をいただいた中から、入賞作品をご紹介します。

金賞



【金賞】

「ベロが紫になっちゃったー！！」

銀賞



【銀賞】

「いただきます0.5秒前！」

銀賞



【銀賞】

「もっとちょうだい🍷」



【銅賞】

「たくさん採れたよ」



【銅賞】

「ハートのブルーベリー見つけた！」



【銅賞】

「緊張の裏には笑顔あります😊」



観光協会
ホームページ



観光協会
Instagram

Instagramでは、町のイベントやお店などの情報を随時発信していますので、フォローお願いします。

問合せ＝美里町観光協会事務局（農林商工課内） ☎76-5133

美里町の昔ばなし

美里町文化財ガイドブック2

25 はしか橋 小栗

小栗の普門寺の南側を県道小栗前田・児玉線が東西に走っています。寺の前の坂道を東の方へくだつていくと、低地が開け水田地帯が広がります。

この低地には川幅二メートルばかりの小栗川が流れ、県道と交差しています。ここにかかった小さな橋を地元の人は「はしか橋」と呼んでいます。

この橋の北西三百メートルほど離れた丘の上に、八王子様という神様が祀られていました。八王子様は病気や災いを免れるご利益がある神様として知られています。

昔、小栗の人たちは、子どもがはしかにかかると、この橋の下をくぐり、橋の下から見える八王子様に「はしかが早く治りますように」と拝んでから、御幣※を橋のもとに生えている草や木に結びました。

現在、「八王子様」は村の神社に集めて祀られ、後には古峯神社

社が祀られています。

今なお生き続けているこうした習慣から、昔の人々の生き方を知ることができます。

※1 御幣：神社の祭祀に用いられる捧げものの一種。白い紙を切り折り畳み作られる。神様への捧げものであったり、清浄の印として使用される。へいそくとも言う。



はしか橋



現在祀られている古峯神社

※ガイドブックは、美里町コミュニティセンターで無料配布（1人1冊まで）しています。

確定申告、町・県民税（住民税）申告の準備をお願いします。

～今年度から完全予約制～

■事前予約 令和8年2月3日(火)から予約開始

(1) 電話 午前9時から午後5時まで

☎0495-76-5131（直通）

※予約開始直後には、電話がつながりにくくなることが予想されます。

(2) LINE 午前9時に予約画面から申請を受付

※下記QRコードから事前登録をお願いします。



美里町LINE公式アカウント

「ポチッと☆みさと」

■日程 令和8年2月16日(月)から3月16日(月)まで（土日・祝日は除く）

各日午前9時から正午、午後1時から4時まで（1枠30分）

■会場 防災倉庫 会議室（役場庁舎北側）

【基本的な感染防止対策のお願い】

◎発熱などの症状が出ているかたは、ご来場をお控えください。

◎必要に応じマスクの着用や咳エチケットの実施をお願いします。

相談会場では、職員が対面で相談を受け、申告書を作成します。
待ち時間短縮のため、あらかじめ以下の書類の準備をお願いします。

マイナンバーが確認できるもの

- ・マイナンバーカード
- ・マイナンバー通知カード
- ・マイナンバー入りの住民票の写し

所得のわかる書類（例）

- ・給与所得の源泉徴収票（2か所以上に勤務されているかたはすべての源泉徴収票）
- ・公的年金等の源泉徴収票（1月下旬頃までに年金の支払者から送付されます）
- ・個人年金の支払証明書
- ・シルバー人材センターの配分金支払証明書
- ・生命保険の満期保険金支払明細書

収支内訳書

- ・事業所得（営業、農業）、不動産所得のあるかたは「収支内訳書」の作成が必要

医療保険者から送付される「医療費のお知らせ」 または「医療費控除の明細書」

「医療費のお知らせ」に載っていない医療費については、医療費控除の明細書を作成してください。

※医療費控除の明細書の様式は、町ホームページからダウンロードできます。

控除の証明となる書類

- ・寄附金（ふるさと納税、義援金など）の受領証明書
- ・生命保険料、地震保険料の控除証明書
- ・社会保険料（国民年金保険料など）の控除証明書

※国民健康保険税、後期高齢者医療保険料、介護保険料を現金や口座振替で納付したかたに、「保険料（税）の納付済額のお知らせ」（ハガキ）を1月下旬に発送します。

公的年金等の受給者のかたへ

- ◆公的年金等の収入金額が400万円以下で、公的年金等以外の所得金額が20万円以下のかたは、所得税の確定申告は不要ですが、町・県民税（住民税）の申告は必要です。
- ◆公的年金等の源泉徴収票に記載されている控除の他に追加する控除のあるかたは、確定申告または町・県民税（住民税）申告により、所得税が還付されたり、来年度の町・県民税（住民税）が減額される場合があります。

問合せ＝税務課 課税係 ☎76-5131



税務署からのお知らせ

スマホ申告相談会の開催について

税務署では、混雑する確定申告会場に出向くことなく申告手続を済ませることができる、マイナンバーカードを利用したe-Tax(電子申告)を推進しております。

この度、令和7年分の所得税の確定申告について、ご自身のスマホを利用したe-Tax送信を行っていただけるよう、「スマホ申告相談会」を開催いたします。

事前予約制となりますので、相談をご希望されるかたは、本庄税務署個人課税部門までご連絡ください。

【対象者】

本庄市・美里町・神川町・上里町にお住まいのかた

【日時・会場等】

①令和8年2月4日(水)

午前9時30分～午後3時30分

会場：上里町役場2階203会議室

所在地：上里町七本木5518

②令和8年2月5日(木)

午前9時30分～午後3時30分

会場：本庄市児玉文化会館(セルディ)

所在地：本庄市児玉町金屋728-2

【持ち物】

- ・マイナンバーカード読み取り対応のスマートフォン
- ・マイナンバーカード
- ・マイナンバーカードの2つのパスワード

①署名用電子証明書のパスワード(英数字6文字以上16文字以下)

②利用者証明用電子証明書のパスワード(数字4桁)

- ・収入金額がわかる書類(給与・年金の源泉徴収票など)
- ・控除金額がわかる書類(保険料控除証明書など)

【主な相談内容】

①スマホおよびマイナンバーカードを使って、e-Taxで申告する方法

②マイナポータルとの連携方法

※給与の年末調整が済んでいないかた、年金の申告をするかた、医療費やふるさと納税などの控除を受けるかたは、相談会に是非ご参加ください。

※確定申告に必要な書類が揃っているかたは、当日に申告書の提出まで完了します。

問合せ＝本庄税務署 個人課税部門 ☎22-2114

確定申告のお知らせ

◇確定申告には、ご自身のスマホ・パソコンから国税庁ホームページ「確定申告書等作成コーナー」を利用するe-Taxが便利です。

確定申告会場に出向かずにご自宅から確定申告ができますので、ぜひe-Taxをご利用ください。

確定申告などに関するお問合せ

国税庁ホームページ「タックスアンサー」または「チャットボット(ふたば)」をご利用ください。

e-Tax・作成コーナーの操作などに関するお問合せ

「e-Tax・作成コーナーヘルプデスク」(☎0570-01-5901)

【受付】月曜日～金曜日(休祝日等及び12月29日～1月3日は除きます。)

◇国税庁LINE公式アカウントでは、受け取りたい情報を事前に受信設定することで「確定申告が必要な方」「医療費控除」「ふるさと納税」などのご自身のニーズに合った情報をタイムリーに受け取れます。

また、様々なオンライン手続きをご利用いただけるほか、確定申告期の来場予約もできますのでご利用ください。



国税庁LINE
公式アカウント

書面による申告書等をご提出されるかたへ

令和7年1月以降、確定申告書等の控えに収受日付印の押なつを行わないこととしました。申告書等の提出年月日は、必要に応じて、ご自身で記録・管理をお願いします。

※e-Taxを利用すると、申告書等データの送信後にメッセージボックスから送信日や申告内容を確認することができますので、ぜひご利用ください。

確定申告会場では、ご自宅で作成された申告書の検算(金額の確認など)や書面による申告書の作成はしていませんので、e-Tax又は郵送等での提出をお願いします。



令和7年分所得税確定申告 税理士による無料税務相談をご利用ください

下記のとおり、各税理士事務所において原則として対面式による申告相談および申告書の作成を無料でを行います。

希望する人は、事前に各税理士事務所に電話連絡のうえご利用ください。

■対象者 年収600万円以下の給与所得者で医療費控除や住宅借入金等特別控除などの申告をする人、および年金受給者で確定申告が必要な人

■無料税務相談の日程 2月2日(月)～14日(土) (日曜・祝日を除く) 午前9時30分～午後4時

※事前連絡の際に相談日時を確認してください。

日 程	税理士名	電 話	事務所所在地
2月2日(月)	岩 堀 薫	☎21-1678	本庄市朝日町
	菅 野 幸 夫	☎24-3602	本庄市若泉
	柴 崎 厚	☎22-0606	本庄市栄
	宮 田 昌 代	☎33-2764	上里町七本木
2月3日(火)	小 池 裕 太	☎22-3074	本庄市本庄
	根 岸 精 一	☎21-2235	本庄市五十子
	松 木 正 則	☎34-0307	上里町七本木
	松 本 悦 子	☎24-1965	本庄市若泉
2月4日(水)	入 敏 明	☎71-4005	本庄市早稲田の杜
	田 中 圭 二	☎22-3733	本庄市栗崎
	塚 本 富 雄	☎76-0684	美里町下児玉
2月5日(木)	須 永 秀 和	☎22-4867	本庄市前原
	田 村 修	☎24-5533	本庄市見福
	中 村 明 央	☎22-4867	本庄市前原
2月6日(金)	小暮 眞一郎	☎33-2141	上里町勅使河原
	多賀谷 実	☎21-7871	本庄市見福
	藤 井 桂 一	☎21-3625	本庄市見福
2月7日(土)	池 田 敦 司	☎71-7901	本庄市西富田
	松 本 和 弘	☎33-0315	上里町三町
	松 本 純 一	☎33-0315	上里町三町

日 程	税理士名	電 話	事務所所在地
2月9日(月)	有 村 義 広	☎25-7988	本庄市朝日町
	打 越 祐 次	☎21-2800	本庄市朝日町
	黒 澤 祥 一	☎33-1414	上里町七本木
	三 沢 俊 之	☎21-2800	本庄市朝日町
2月10日(火)	青 木 貴 子	☎22-3491	本庄市南
	鴨 田 宏 生	☎37-4155	本庄市早稲田の杜
	真々田 豊	☎71-4529	本庄市東台
	目 時 悟	☎33-8859	上里町金久保
2月12日(木)	木 村 睦 子	☎23-1120	本庄市けや木
	塚 本 雅 俊	☎71-4910	上里町七本木
	山 下 政 信	☎72-1317	本庄市児玉町吉田林
2月13日(金)	澤 野 高 雄	☎23-0579	本庄市前原
	澤 野 裕 子	☎23-0579	本庄市前原
	田 村 幸 一	☎71-7808	本庄市下野堂
2月14日(土)	岩 佐 格	☎55-9413	本庄市緑
	小 川 輝	☎21-0888	本庄市牧西
	持 田 修	☎71-5127	本庄市本庄

問合せ＝関東信越税理士会本庄支部 ☎35-1128

埼玉県委託事業

消費者被害防止 地域見守り講座の開催

「お試しのつもりがいつの間にか定期購入に…」 「無料点検をお願いしたら高額な工事契約をすることになってしまった」 など、昨今、高齢者等を狙った悪質商法や詐欺の被害が後を絶ちません。

最新の被害事例や対処方法などを学び、ご自身や地域での見守りなど消費者被害防止に役立つ講座を開催します。ぜひご参加ください。

■内 容 ①講義 (約60分)

地域の消費者被害を防ぐには～地域の見守りネットワークの役割～

講師 水野 高德 弁護士

②児玉郡市内の消費生活相談の状況について

■日 時 1月23日(金) 午後1時30分～3時30分

■会 場 美里町コミュニティセンター 2階大ホール

■参加費 無料

■定 員 50名

■申込み 1月7日(水)から電話申込み開始



埼玉県マスコット
「コバトン」「さいたまっち」

問合せ＝農林商工課 商業観光係 ☎76-5133

ひとり親家庭等医療費受給者の皆さまへ

埼玉県内の医療機関での窓口支払いがなくなります！

ひとり親家庭等医療費について、令和8年1月診療分から、埼玉県内の医療機関で窓口支払いが原則不要となりました。

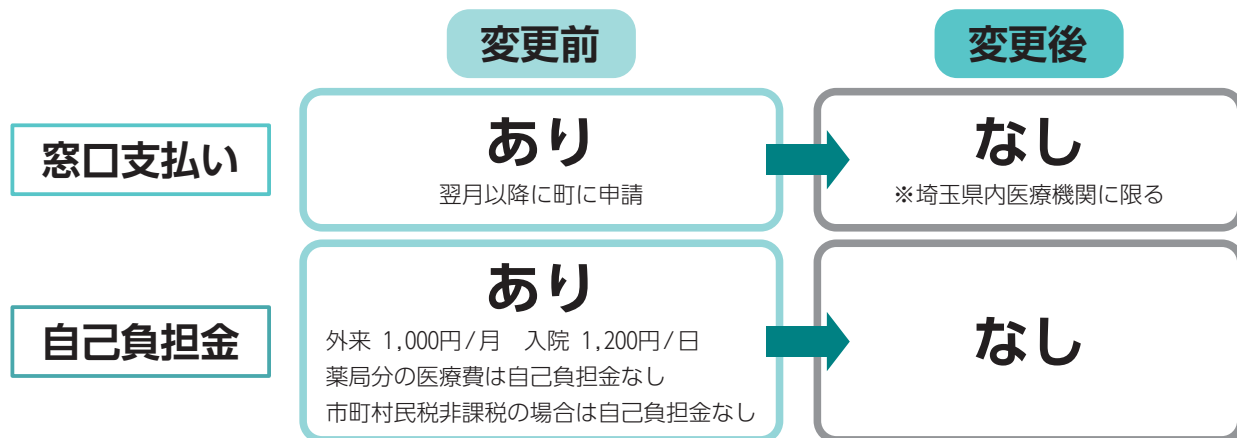

埼玉県内の医療機関を受診する際には、医療機関の窓口で健康保険のわかるもの（資格確認書やマイナ保険証）と受給者証を提示してください。

また、令和8年1月診療分から市町村民税課税者への自己負担金が廃止となり、課税状況に関係なくすべての受給者の自己負担金がなくなりました。

※窓口払いが必要な場合もあります。

注意事項

1 医療機関あたりの1か月の支払いが21,000円以上となる場合や接骨院などで施術を受けた場合、これまでと同様に現物給付ではなく窓口払いとなります。

ご不明な点がございましたら、下記へお問い合わせください。

問合せ＝こども未来課 こども福祉係 ☎76-2277

旧優生保護法に基づく優生手術などを受けた方へ 国から補償金等が支給されます。【請求期限：令和12年1月16日】

対象となる方	優生手術等補償金		中絶手術一時金
	支給額※ ※一部併給調整有	本人 一律1500万円 特定配偶者 一律500万円	本人 一律200万円
	請求可能な方	★本人・特定配偶者だけではなく、 そのご遺族も対象となります。	●本人のみが 対象となります。
	優生手術等一時金		
昭和23年9月11日から 平成8年9月25日の間に 障害や病気などを理由に ◎優生手術（こどもができなくなる手術）等を受けた方 ◎人工妊娠中絶を受けた方 （母体保護や疾病の治療を目的とするなど、優生思想に基づくものでないことが明らかな手術などを受けた方を除きます。）	支給額	本人 一律320万円	
		●本人のみが対象となります。	

ご相談先

埼玉県庁 旧優生保護法補償金等受付・相談窓口
電話：048-831-2777 FAX：048-830-4804
午前9時～午後5時 ※土日祝を除きます。

対象者、支給額、
請求方法等の
詳細はこちら



問合せ＝県 旧優生保護法補償金等受付・相談窓口 ☎048-831-2777



償却資産の申告は、2月2日(月)までにお願いします！

申告期間：1月5日(月)～2月2日(月)

令和8年1月1日時点で美里町内に償却資産を所有しているかたは、申告書の提出をお願いします。
 なお、1月1日時点で償却資産を所有していない場合でも、美里町内で事業を行っているかたは、償却資産がない旨の申告をお願いします。

償却資産とは…

土地および家屋以外の事業のために用いることができる資産（機械・器具・備品など）で、その減価償却額または減価償却費が法人税法または所得税法の規定による所得の計算上、損金または必要な経費に含まれるものをいいます。なお、償却資産には太陽光発電設備や構造物（舗装路面、フェンスなど）も含まれます。

太陽光パネルを設置して売電する場合は申告が必要です

土地や家屋の屋根などに、発電出力10kW以上の太陽光パネルを設置して売電する場合は、原則売電事業となり償却資産の申告が必要です。

ただし、家屋に一体の建材（屋根材など）として設置する場合、固定資産税（家屋）として課税されるため、申告の必要はありません。

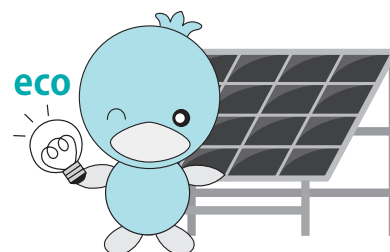

▶所有者および発電規模別の課税区分

所有者	10kW以上の太陽光発電設備	10kW未満の太陽光発電設備
個人	経済産業省の認定を受けた太陽光発電設備を設置して売電する場合は、売電事業用の資産となり課税の対象です。	売電事業用の資産とはなりませんので、償却資産としては課税の対象外です。
個人 (個人事業主)	店舗やアパート、工場などを営む個人事業主のかたが、その事業のために太陽光発電設備を設置した場合は、売電の有無にかかわらず事業用の資産として課税の対象です。	
法人	事業の用に供している資産として、売電の有無にかかわらず課税の対象です。	

▶再生可能エネルギー発電設備に係る課税標準の特例について

特例の詳しい内容については、町ホームページをご覧ください。

▶e L T A Xの電子申告もぜひご利用ください

「地方税共同機構」が運営する地方税電子申告システム（e L T A X）を利用した固定資産税（償却資産）の電子申告も受け付けておりますので、ぜひご利用ください。

詳しくはe L T A Xのホームページ（<https://www.eltax.lta.go.jp/>）にてご確認ください。

※前年度に申告されたかたには、12月中に申告書を送付しました。初めて申告する場合など、お手元に申告書がない場合はご連絡ください。なお、申告書は町ホームページからダウンロードできます。



町ホームページ
QRコード

問合せ＝税務課 課税係 ☎76-5131



美里町更生保護女性会主催

「親業講演会」の開催のお知らせ参加者にオリジナルミムリ
タオルをプレゼント!

親業とは、心の通う温かい親子関係を築くために開発された、コミュニケーションの方法です。相互理解・相互尊重の考え方は、親と子に限らず、全ての人間関係に応用できるものです。

今回の講演会では、誰もが体験する可能性のある、医療や介護の場面において、いつどんな言葉を使うと効果的なのか、具体例をご紹介します。コミュニケーションのコツを知っていると、日常のストレスを軽減できます。一緒に体験してみませんか。

■テーマ 医療や介護の場面において効果的なコミュニケーションとは
～支援する、支援を受ける双方の視点から学ぶ、備える～

■講師 大野 志津子 氏（親業訓練協会 シニアインストラクター）

■日時 2月6日(金) 午後1時30分～3時（午後1時受付開始）

■会場 美里町コミュニティセンター 2階 大ホール

■定員 50名

■申込み 1月6日(火) 午前9時より 電話または介護福祉課窓口にてお申し込みください
美里町LINE公式アカウントを登録済みのかたはQRコードからお申し込みください



申込先・問合せ＝介護福祉課 社会福祉係 ☎76-5132

こころの講演会**藤野知明監督 映画「どうすればよかったか？」映画鑑賞と語り合い**

“こころの不調”－その時、家族・友人・私たちは…

面倒見がよく優秀な姉に統合失調症の症状が現れた。父と母は玄関に南京錠をかけ、彼女を閉じ込めた…弟は家族の風景にカメラを向けながら両親の話に耳を傾け、姉に声をかけつづけた…20年にわたる対話の記録です。

遠い昔の話ではありません。家族だけの問題でしょうか。話さずにはいられない、そんな映画を通して自分のコトとして考えてみませんか…

■日時 2月7日(土)
午後12時45分～3時30分
（午後12時30分受付開始）

■会場 本庄ガスECOはにぼんプラザ
多目的ホール

■参加費 無料

■定員 170名

■申込み 申込不要。直接会場へ。

■問合せ NPO 法人古太萬の会ポノポノ
電話・FAX 23-2195

埼玉県介護人材確保総合推進事業**介護のお仕事就職・個別相談会 in 本庄会場
（美里町・本庄市・上里町・神川町合同）の開催について**

日時：1月28日(水) 午後1時30分～3時30分

場所：本庄市児玉文化会館（セルディ）2階 大会議室（本庄市児玉町金屋728-2）

内容：児玉郡市内の複数の介護施設担当者との個別相談会

対象：介護のお仕事に興味をお持ちのかた、就職希望のかた、施設担当者に直接相談したいかた

備考：参加無料、入退場・服装自由、当日参加OK、オリジナルエコバッグプレゼント

主催：埼玉県介護人材確保総合推進事業事務局（株式会社パソナライフケア）

申込み：☎0120-121-767（平日午前9時～午後5時）もしくは二次元コード（当日まで）





よろしくお願いします

紹介します!! 新しい31名の

民生委員・児童委員さん、主任児童委員さん

12月1日、民生委員・児童委員29名と主任児童委員2名が、厚生労働大臣と埼玉県知事から委嘱されました。

民生委員・児童委員は、福祉について住民の立場に立った相談・援助・福祉サービスの情報提供・利用などの支援活動を行っています。

また、主任児童委員は、児童福祉を専門に担当しています。

生活に困っているかたや身体の不自由なかた、ひとり暮らしの高齢のかたなど、援助を必要とするかたの相談に応じ、役場や関係機関との橋渡し役として活動されます。



■各地区の民生委員・児童委員（敬称略）

担当地区名	氏 名
根 木	小野里 光 江
関（西）	藤 澤 幸 子
関（東）	藤 野 文 美
南阿那志	川 島 千代子
北阿那志	金 澤 礼 子
小茂田（第1）	平児玉 裕 子
小茂田（第2）	藤 田 志津子
下児玉	塚 本 和 雄
北十条	丸 橋 加代子
南十条	齊 藤 清 子

担当地区名	氏 名
沼上（第1）	岡 田 恵 子
沼上（第2）	逸 見 智恵子
広木（第1）	神 久 壽 子
広木（第2）	櫻 井 茂
駒衣（第1）	市 川 由美子
駒衣（第2）	金 澤 眞由美
木 部	徳 世 忠 司
古 郡	松 本 道 子
甘粕（第1）	篠 原 利 江
甘粕（第2）	夏 子 好 夫

担当地区名	氏 名
中 里	島 崎 千代子
湯 析	中 島 眞智子
野 中	相 馬 眞由美
小 栗	久保田 ひろみ
猪 俣	ト 部 正 江
湯 本	大 澤 清 子
大 仏	岩 崎 成 美
白 石	松 本 清 美
円良田	森 田 實

■主任児童委員（敬称略）

担当地区名	氏 名
東児玉地区	櫻 沢 克 哉
松久・大沢地区	小 林 健 治



問合せ＝介護福祉課 社会福祉係 ☎76-5132



就学に関する支援制度のご案内

町では、小学生から大学生までの子どもを持つ家庭に対し、さまざまな資金支援制度を設けています。支援を希望するかたは、教育委員会事務局 学校教育係（役場庁舎2階 ☎76-0201）までお問い合わせください。



1. 利用できる制度

制度内容	小学校	中学校	高校など	大学・短大・専門学校など
就学援助制度				
奨学金貸付制度				
入学準備金貸付制度				
教育資金利子補給金交付制度				

※  に該当するかたが支援制度の対象になります。

2. 制度の概要

名称	就学援助制度	奨学金貸付制度	入学準備金貸付制度	教育資金利子補給金交付制度
種別	助成（返還不要）	貸付（無利子） ※返還は卒業6か月後から	貸付（無利子） ※返還は入学6か月後から	助成（返還不要）
対象者	町立小・中学校に通う児童生徒の保護者	本人または保護者	保護者	教育ローンの貸付けを受けた保護者
内容	学用品費、修学旅行費などに対する助成	授業料などに対する貸付 例 大学生月額40,000円	入学費用に対する貸付 例 大学入学予定者500,000円	過去1年間に支払った教育ローンの利子分を助成（限度額30,000円）
申請条件（主なもの）	◎児童扶養手当などを受けている世帯 ◎生活保護を受けている世帯 ◎住民税などの非課税・減免世帯 ◎その他経済的に困りの世帯 など	◎町内に1年以上居住していること ◎連帯保証人を立てられること ◎同種の貸付を受けていないこと ◎住民税などを滞納していないこと など		◎町内に1年以上居住していること ◎ローンの返済に滞納がないこと ◎住民税などを滞納していないこと など

※詳細については、以下および次のページをご覧ください。

費目	小学生	中学生
学用品費	11,630円	22,730円
通学用品費（1年生除く）	2,270円	2,270円
新入学学用品費（1年生のみ）	57,060円	63,000円
校外活動費（宿泊無し）	1,600円	2,310円
校外活動費（宿泊有り）	3,690円	6,210円
修学旅行費	実費相当額	実費相当額

※令和7年度の場合

援助費（年間支給限度額）

- ⑥ その他、経済的に困りの世帯
- ⑤ 生活福祉資金の貸付を受けている世帯
- ④ 児童扶養手当またはひとり親家庭等医療費受給世帯
- ③ 住民税非課税世帯または住民税、個人事業税、固定資産税、国民年金、国民健康保険税の減免世帯
- ② 生活保護が停止または廃止された世帯
- ① 生活保護を受けている世帯

援助を受けることができるかた

前年度または本年度において次のいずれかに該当し、援助が必要と教育委員会が認めるかた

就学援助制度

美里町要保護および準要保護児童生徒



申請期限

令和8年4月分から援助を希望する場合

2月27日(金)まで

※就学援助申請は年度途中で受け付けています。認定された場合は翌月分または、翌々月分から支給します。

2 奨学金・入学準備金貸付制度

経済的理由により就学資金の調達が困難な
かたのために、奨学金または入学準備金の貸
付を行います。

貸付を受けることができるかた

- ① 中学校（入学準備金のみ）、高等学校、高等専門学校、大学（短大）または専修学校（高等課程・専門課程）に在学中または入学が確定であること
 - ② 美里町に1年以上居住していること（就学希望者が通学のため、一時的に町外へ居住することは可）
 - ③ 住民税などを滞納していないこと
 - ④ 入学金、授業料などの調達が困難であること
 - ⑤ 連帯保証人を1人立てられること
 - ⑥ 同種の貸付を受けていないこと など
- ※申請受付後に所得審査があります。
- 申請期限**
- ① 奨学金（令和8年4月分から貸付を希望する場合） 4月30日(木)まで

② 入学準備金（今年度中に貸付を希望する場合） 2月6日(金)まで

貸付額（限度額）

	奨 学 金 (月額)	入学準備金 (1回)
中 学 校	貸付制度なし	200,000円
高 等 学 校	20,000円	250,000円
高等専門学校	30,000円	250,000円
大学・短大	40,000円	500,000円
専 修 学 校 (高 等)	20,000円	250,000円
専 修 学 校 (専 門)	30,000円	500,000円

3 教育資金利子補給金交付制度

日本政策金融公庫や金融機関などの「教育ローン」の貸付を受けた保護者に対して、前年1年間に返済した利子の一部（限度額3万円）を助成します。

申請期限

2月27日(金)まで

各支援制度の申請方法

各支援制度により、条件・必要書類は異なります。まずはお気軽に教育委員会事務局 学校教育係（☎76・0201）にお問い合わせてください。

美里町奨学金返還支援事業

美里町に定住するかたを対象に、大学などの在学時に借り入れた奨学金返還額の一部を補助する制度です。

■申請期間＝令和8年1月5日(月)から令和8年2月27日(金)

■対 象 額＝令和7年1月1日から12月31日に返還した奨学金の額

■補 助 額＝対象額の3分の2（上限額16万円）

■補助対象者＝以下の条件のすべてを満たすかた

- ・大学などに、在学している期間に奨学金の貸与を受けていること
 - ・前年に返還すべき奨学金の返還が終わっていること
 - ・補助金申請をする年の1月1日時点において、町内に住所を有していること
 - ・継続して5年以上町に居住する意思があること
 - ・補助金を申請する日の属する年に、就業していること
 - ・補助金を申請する年度の1月1日時点において35歳以下であること
 - ・町税を滞納していないこと
 - ・美里町暴力団排除条例（平成24年条例第11号）第2条に規定する暴力団または暴力団員でないこと
- 詳しくは広報みさと12月号もしくは町ホームページをご確認ください。

消費生活相談

Q & A

リチウムイオン電池の特徴を知っておくと安心です！



【事例1】

家電量販店で充電式サーキュレーターを購入後に、リチウムイオン電池が内蔵されていると分かった。最近、「リチウムイオン電池が発火する」という報道をよく聞くので使用に不安を覚える。返品したい。

従来、電化製品を使う際には、乾電池を使用したり、コンセントに接続することが一般的でした。最近では、充電すれば繰り返し使える「リチウムイオン電池」が広く普及し、コードレスの製品が増えています。

リチウムイオン電池は、携帯電話やスマートフォン、ノートパソコンの他、モバイルバッテリー、コードレス掃除機、ワイヤレスイヤホンなどの製品にも内蔵されています。一方、これら製品は取扱いを誤ると、異常発熱や発火などのリスクが高まり、特に、落下などの強い衝撃や高温の場所に長時間置くと非常に危険です。使う人が製品の特徴を理解し、リコール情報にも注意を払うことで安全な使用につながります。

また、これらは廃棄方法を誤ると、ごみ処理施設の事故を招くこともあります。過去に、ごみ収集車での圧縮やごみ処理施設

で不燃ごみを粉砕する工程で火災が起きています。全国のごみ処理施設等で令和5年度に出火し、消火した件数は8、543件で、前年度の約2倍でした。年末年始の大掃除シーズンは不要品が多く出てくると思いますが、処分の際は十分注意しましょう。

【消費者へのアドバイス】

- ・リチウムイオン電池に強い衝撃を加えたり、高温下で使用・放置したりしないようにしましょう。もし発火した場合は、大量の水で消火し、可能な限り水没させてから、119番通報しましょう。
- ・最新の情報をチェックし、リコール対象でないことを確認しましょう。
- ・不要になったリチウムイオン電池は、お住いの市町村の分別ルールを確認して、排出しましょう。

リサイクルマーク例



■困ったときの相談窓口は…

消費者ホットライン

☎1888（1888泣き寝入り）と覚えてください

埼玉県消費生活支援センター熊谷

☎048・524・0999

役場『消費者相談窓口』

☎76・5133（農林商工課内）

みごと文芸

俳句と短歌を募集中！
毎月5日までに総務課へお届けください

短歌

白糸の滝の流れは帯となり晩秋の森へ溶け込みてゆく

有馬 千代

故郷を遠く離れて精進す若者が目指す未来はどんな色？

丸山 好子

いろは坂右黄左は赤緑何とも見事日光路秋

清水ミヨ子

立冬も過ぎて山茶花見事なり今朝の散歩は手先に冷たし

小林カツ子

文化祭町民集い抹茶席語らい和み出会い嬉し

福島恵美子

「うま」くいく今年家族の合言葉目標向かい駆け出して行く

原田 淳子

田畑にはぼうぼう草に追われて米や麦いづこ哀しき令和

有馬 康博

俳句

煩惱を垢と流して除夜の風呂

飯野佳代子

冬空やいざ子供らの持久走

飯尾 君江

俳句・短歌の投稿には、住所・氏名・連絡先・ふりがな等を必ず明記してください。



美里町指名競争入札結果

(令和7年11月28日開札)

榛沢川河川改修工事

場 所：美里町大字小茂田地内
 予 定 価 格：25,374,000円(消費税除く)
 契 約 額：27,060,000円(消費税含む)

業 者 名	入札価格(消費税除く)
長谷川建設(株)	24,600,000円
(株)清水組	25,300,000円
(有)若山建設	25,340,000円
内藤建設工業(株)	25,350,000円
真下建設(株)	25,520,000円
(株)関口組	25,740,000円

町道1級7号線 舗装修繕工事(寺の前橋西工区)

場 所：美里町大字白石地内
 予 定 価 格：18,347,000円(消費税除く)
 契 約 額：18,568,000円(消費税含む)

業 者 名	入札価格(消費税除く)
(有)若山建設	16,880,000円
(株)関口組	18,000,000円
真下建設(株)	18,000,000円
(株)清水組	18,100,000円
内藤建設工業(株)	18,100,000円
長谷川建設(株)	一抜け

町道2116号線外 指定修繕工事

場 所：美里町大字猪俣地内外
 予 定 価 格：5,607,000円(消費税除く)
 契 約 額：5,775,000円(消費税含む)

業 者 名	入札価格(消費税除く)
(株)sunakenn	5,250,000円
(有)田島建材	5,340,000円
(有)久米組	5,440,000円
(有)柴崎建設工業	5,627,000円
(有)島崎建材工業	一抜け

町道1390号線外 樹木伐採工事

場 所：美里町大字駒衣地内
 予 定 価 格：5,731,000円(消費税除く)
 契 約 額：6,270,000円(消費税含む)

業 者 名	入札価格(消費税除く)
(有)久米組	5,700,000円
(有)島崎建材工業	5,760,000円
(有)柴崎建設工業	6,430,000円
(有)田島建材	7,000,000円
(株)sunakenn	7,400,000円

※各表の一番上の業者が落札者です。
 入札結果の詳細については、
 美里町ホームページをご覧ください。



町道1013号線 舗装修繕工事(甘粕工区)

場 所：美里町大字甘粕地内外
 予 定 価 格：21,099,000円(消費税除く)
 契 約 額：22,770,000円(消費税含む)

業 者 名	入札価格(消費税除く)
長谷川建設(株)	20,700,000円
(有)若山建設	20,750,000円
(株)清水組	21,370,000円
(株)関口組	21,480,000円
真下建設(株)	21,570,000円
内藤建設工業(株)	21,650,000円

町道167号線外 指定修繕工事

場 所：美里町大字小茂田地内外
 予 定 価 格：9,011,000円(消費税除く)
 契 約 額：9,020,000円(消費税含む)

業 者 名	入札価格(消費税除く)
(有)島崎建材工業	8,200,000円
(株)sunakenn	8,670,000円
(有)柴崎建設工業	8,775,000円
(有)田島建材	8,875,000円
(有)久米組	9,050,000円

町道1081号線 樹木伐採工事

場 所：美里町大字猪俣地内
 予 定 価 格：16,956,000円(消費税除く)
 契 約 額：17,160,000円(消費税含む)

業 者 名	入札価格(1回目) (消費税除く)	入札価格(2回目) (消費税除く)
(株)清水組	17,100,000円	15,600,000円
(有)久米組	17,150,000円	16,000,000円
(有)柴崎建設工業	19,370,000円	16,200,000円
(有)島崎建材工業	19,400,000円	16,500,000円
(有)若山建設	18,080,000円	辞退
(有)田島建材	21,060,000円	辞退
(株)sunakenn	22,300,000円	辞退





参加者募集 「認知症・介護者のつどい」を開催します！

「認知症・介護者のつどい」では、在宅生活の中で物忘れが気になるかた、介護を受けて暮らしているかた、介護をしているかた、介護をしていたかた、これから介護について知りたいかたが集まり、日頃の思い（喜び・不安・疑問など）をゆったり語り合える交流の場です。

今回は、「ACP（人生会議）～もしもの時について話し合おう～」の講座を開催します。
一緒におしゃべりして、気持ちを楽しみましょう。

参加
無料

- 開催日 令和8年1月28日(水) 午後1時30分～3時
- 場 所 美里町保健センター 検診室
- 対象者
 - ・在宅で暮らしている本人やその家族、関係者のかた
 - ・これから介護に関わるかた ・介護をしてきたかた
 - ・介護や認知症について関心のあるかた
- 申込み 開催日前日までに電話または窓口で申込み



申込先・問合せ＝地域包括支援センター ☎76-1325

第30回美里町遺跡の森ピアノコンクールを開催しました

11月22日（土）、23日（日・祝）、24日（月・振休）の3日間にわたり、遺跡の森館で「第30回美里町遺跡の森ピアノコンクール」が開催されました。

今年も、美里町、児玉郡市だけでなく県外からも申し込みがあり、総勢118名ものかたが出場されました。

会場全体が静まり返る緊張感の中、出場者は日頃の練習の成果を発揮し、美しい音色が響き渡る3日間となりました。



各部門町長賞受賞者

A部門（小学校1・2年生）	篠崎 凜さん
B部門（小学校3・4年生）	長谷川 咲笑さん
C部門（小学校5・6年生）	柴崎 杏さん
D部門（中学生）	橋本 幸奈さん
E部門（高校生）	道祖尾 美玖さん



気分はピアニスト！ 遺跡の森ピアノ試弾会♪

遺跡の森館ホールで、最高のスタインウェイピアノ（モデル：D-274）を思う存分に弾いてみませんか。お気軽にお申し込みください。

■日 時

2月21日(土)・2月22日(日)・23日(月・祝)
午前9時～午後5時

■場 所

遺跡の森館ホール

■参加費

1,000円（1時間）
※参加費は利用日当日に遺跡の森館窓口にてお支払いください

■募集人員

各日8名（1枠55分）

■申込方法・期間

1月17日(土)午前8時30分から美里町LINE公式アカウント「ポチッと☆みさと」の「予約」画面で受付開始
※先着順（定員になり次第締切）

■問 合 せ

美里町コミュニティセンター ☎76-3431



歯と口の健康セミナー

参加者募集！

歯を失う原因1位！「歯周病」のケアについて

参加者のかたに
歯科グッズを
プレゼント！

2人に1人がかかり、万病のもとである「歯周病」の予防やケアについて知り、
おいしく食べて、思いきり笑えるお口を目指しましょう。

【講師】中沢 香代子 氏（歯科衛生士）

【日時】2月5日(木) 午前10時～11時（受付開始は午前9時30分から）

【場所】保健センター 検診室

【対象】町内在住で20歳以上のかた

【定員】40名（先着順）

【参加費】無料

【申込方法】1月8日(木)から2月4日(水)までに保健センター窓口または電話でお申込みください。

※申込受付時間は午前9時から午後5時まで（土日・祝日を除く）



歯周疾患検診実施中（無料）

【対象】20歳以上

【実施期間】令和8年3月31日(火)まで

※受診券は4月下旬に送付しています

申込み・問合せ＝住民保険課 健康推進係（保健センター内） ☎76-2855

美里町タクシー利用料金補助事業の申請はお済みですか？

町では、運転免許証の交付を受けていないかたなどに対して
タクシー利用料金を補助しています。タクシーを活用して外出
してみませんか？

申請がお済みでないかたは、お早めに介護福祉課へ申請をお
願いします。

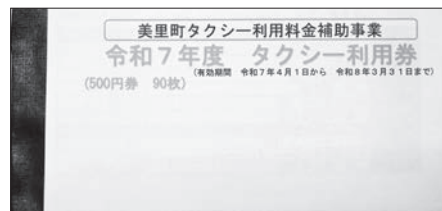

【対象者】40歳以上で自動車運転免許証をお持ちでないかた

※身体の障害などにより自家用車を利用できない理由があるかた

【補助内容】タクシー利用料金の助成（目的地問わず）

【補助限度額】45,000円（500円券×90枚）

※年度途中で申請された場合は、当該年度の残りの月数（申請月も含む）に
4,000を乗じた額

【使用限度額】1回の乗車につき、1人6枚まで（3,000円分）

【その他】詳しくは、町ホームページまたは担当までお問い合わせください

町ホームページ
QRコード

問合せ＝介護福祉課 社会福祉係 ☎76-5132

善意のご寄付ありがとうございます

ミムリン手作りイベント実行委員会 様 162,337円

美里町社会福祉協議会に寄付金をいただきました。ありがとうございました。

下水メーターについて

農家、園芸、事業などで水道水を使用しているけれども、植木への水やりのように下水道へ排水しない水量が相当量ある方は、下水メーターを設置することでその水量を計算し、より適切な下水道使用料の算定ができるようになります。

注意

下水メーターの設置・維持管理・交換・修繕および撤去にかかる費用は、全額が使用者の負担となります。設置の際は費用対効果を十分に勘案してご検討をお願いいたします。

下水メーターの設置補助金があります

町では下水メーターの新設工事について補助しています。

・補助の交付対象：

新設工事にかかる、下水メーター等の材料費、労務費、土木工事費など（但し、配管費は除く）

・補助金額：

補助対象事業費の合計額の2分の1の額とし、6万円を限度とします。

問合せ＝上下水道課 業務係 ☎76-1118

水道管の凍結にご注意ください！

寒さが厳しい日が続くと水道が凍結しやすくなります。屋外、北側で日が当たらない場所、風当たりの強いところ、むき出しになっている水道管などは特に注意が必要です。

【凍結を防ぐ方法】

①水道管を保温する

むき出しになっている水道管は、保温材などですき間なく巻き、保温してください。

メーターボックス内に毛布や発泡スチロールを置いてください。

②夜間に蛇口を少しだけ開けておく

水がたえず流れることで凍りにくくなります。流した水はためておいて、洗濯などで再利用しましょう。出す水の量はごく少量で構いません。

【水道管が凍結してしまったときは】

蛇口にタオルや布などをあてて、その上からぬるま湯をゆっくりかけてください。

※熱湯をかけると、水道管や蛇口を破損するおそれがあります。

寒さから水道管を守りましょう

凍結防止の方法

水道管に保温材を巻く



メーターボックス内に毛布や発泡スチロールを置く



夜間に蛇口を少しだけ開けておく



問合せ＝上下水道課 業務係 ☎76-1118



女性限定入会説明会を開催します！！

女性のかたが気兼ねなくご参加いただけるよう、女性限定の入会説明会を開催します。
「シルバー人材センターってどんなところ？」「いつから働けるの？」「できるか不安。」など、丁寧にご説明いたします。説明会参加＝入会ではありませんので、少しでも興味のあるかたは、お気軽にお申し込みください！

◆60歳以上で町内在住のかた◆健康で働く意欲のあるかた◆春からの就業をお考えのかた

【日 時】1月23日(金)、27日(火) 午前10時30分～

【場 所】シルバー人材センター事務局（遺跡の森館内）

【定 員】各日5名程度

【申込方法】事前に事務局までお電話でお申し込みください

～募集中のお仕事～

・清掃作業 2～3名

・洗濯作業 2名 など

※令和7年12月15日時点



今月の通常入会説明会は、

1月21日(水)、22日(木) 午前10時30分～（開催場所は上記同様となります。）

※都合の合わないかたは事務局までお問い合わせください。

本年もよろしく願いいたします。



問合せ＝美里町シルバー人材センター ☎76-5430

「ごみ分別アプリ」を無料配信中です！

■アプリの主な機能紹介

- ごみ分別辞典……ごみの分別方法・出し方・注意点などを確認できます。
- ごみの出し方……ごみの種類ごとに出し方を確認できます。
- カレンダー……収集日を週ごと・月ごとに確認できます。
- アラート設定……収集日を前日や当日の指定した時間にお知らせします。
- よくある質問……Q & A形式で、よくお問い合わせいただく質問を確認できます。
- お知らせ……町からののお知らせを確認できます。

▼インストールはこちら



Android用



iPhone用



国家を守る、公務員

自衛官募集

自衛隊埼玉地方協力本部では、次の要領で自衛官などを募集します。

【陸上自衛隊高等工科学校生徒】

(一般)

年齢Ⅱ男子で中学校を卒業（見込含）した17歳未満のかた

受付期限Ⅱ令和8年1月15日(木)まで

試験日Ⅱ【1次試験】令和8年1月24日(土) 【2次試験】令和8年2月14日(土)

合格発表Ⅱ【1次】令和8年2月5日(木) 【最終】令和8年2月26日(木)

入隊時期Ⅱ令和8年4月予定

その他Ⅱ推薦もありますので、詳しくは問合せ先までご連絡ください。

【自衛官候補生】

年齢Ⅱ18歳以上33歳未満のかた（32歳のかたは採用予定月の末日現在、33歳に達していないかた）

受付期限Ⅱ年間通じて行っておりません。

試験日Ⅱ受付時または地方協力本部のホームページにてお知らせ

します。

合格発表Ⅱ試験時にお知らせします。

入隊時期Ⅱ令和8年3月下旬～4月上旬

問合せⅡ自衛隊埼玉地方協力本部 熊谷地域事務所

☎048-522-4855

県内企業多数参加予定！

求人企業合同面接会

埼玉県雇用対策協議会では、次のとおり求人企業合同面接会を開催します。県内企業が多数参加予定です。採用担当者と直接話をしてみましょう。

日時Ⅱ3月13日(金) 午後1時～4時（受付は正午から午後3時15分まで）

場所Ⅱ大宮ソニックシティビル 4階 市民ホール

対象Ⅱ①令和8年3月に大学・短大・専門学校を卒業予定のかた、既卒3年以内のかた ②令和9年3月に大学・短大・専門学校を卒業予定のかた

その他Ⅱ予約不要、入退場自由、参加費無料
①のかた：面接ができます。履歴書を複数枚お持ちください。

②のかた：採用担当から企業説明やインターシップ関連情報を聞いていただきます。

※参加企業名は開催2週間前から協議会ホームページに掲載予定

問合せⅡ一般社団法人 埼玉県雇用対策協議会

☎048-647-4185



埼玉県雇用対策協議会
ホームページ
QRコード

相談無料

関東財務局の相談窓口

関東財務局では、金融取引や多重債務に関するトラブルについて、地域の皆さまからの相談を無料で受け付けています。

○詐欺的な投資勧誘に関するご相談

☎048-613-3952

○ヤミ金融業者などに関するご相談

☎048-600-1151

○電子マネーや暗号資産に関するトラブル

☎048-600-1152

○多重債務相談

☎048-600-1113

広告募集中！

掲載を希望されるかたは
お気軽に問い合わせください！

問合せ＝総務課 自治防災係 ☎76-1115

【広告】内容は直接広告主へ

戸籍の窓口（敬称略）

この欄に掲載を希望されるかたは、届出時に住民保険課へお申し出ください。

11月16日～12月15日申出分 ※行政区順

お誕生おめでとう

名 前 保護者 行政区
今月号への掲載希望はありませんでした。

お悔やみ申し上げます

名 前 年 齢 行政区
田島 達三 75 北阿那志
青木 かつ子 85 小茂田
原田 博子 85 下児玉
ト部 多津 76 猪俣
小澤 連 90 猪俣
川田 トミ 97 猪俣

12月1日現在の人口と世帯

()内は前月比です。

外国籍のかた256人も含みます。

人口	10,586人	(- 6人)
男	5,358人	(- 1人)
女	5,228人	(- 5人)
世帯	4,621戸	(+ 5戸)

人口増減内訳

出生	転入	死亡	転出
0	29	19	16

警察とみんなを結ぶ2つの「ホットライン」

1つは、皆さんがよく知っている「110番」。

もう1つが「警察相談専用電話『#9110』」です。

緊急ではないが警察に相談したいことがある、という場合は『#9110』へ。

*24時間受付（夜間および土曜日・日曜日・祝日・年末年始は当直対応となります。）

■プッシュ回線：#9110

■ダイヤル回線：☎048-822-9110

○大人の救急電話相談・小児救急電話相談 (全国共通ダイヤル#7119で365日、24時間実施)

急な病気やけがに関して、看護師の相談員が医療機関を受診すべきかどうかなどをアドバイスしますので、判断に迷ったときはお気軽にお電話ください。

■相談時間＝毎日24時間

■電話番号＝#7119 ☎048-824-4199

(ダイヤル回線、IP電話、PHSをご利用の場合)

※次の番号からも電話をかけられます。

○小児救急電話相談 #8000

または ☎048-833-7911

※利用上のご留意

この電話相談は医療行為ではなく、電話でのアドバイスにより、相談者の判断の参考としていただくものですので、あらかじめご理解のうえご利用ください。

■問合せ＝埼玉県保健医療部医療整備課

☎048-830-3559

○医療機関情報の問い合わせ（24時間）

救急車を呼ばなくても病院へ行くことができる場合は、児玉郡市広域消防本部指令課（☎24-1119）で医療機関の情報をご案内します。

○在宅当番医療機関 ▶診療時間 午前9時～正午

休日の急患診療は、郡市内医療機関が輪番で行っています。

月 日	医療機関名	電話番号
1月11日(日)	中 村 外 科 医 院	☎21-6211
1月12日(月・祝)	本庄脳神経外科・脊椎外科	☎23-9156
1月18日(日)	中 沢 皮 膚 科	☎22-1112
1月25日(日)	寺 坂 医 院	☎22-3343
2月1日(日)	西 澤 整 形 外 科	☎33-0600
2月8日(日)	服 部 ク リ ニ ッ ク	☎24-4671

※当番医は変更になる場合がありますので、確認してから受診してください。

○休日診療

休日の軽症の内科系診療は、本庄市児玉郡医師会医師により本庄市保健センター内の休日急患診療所で行っています。

☎23-3322 診療科：内科系疾患

診 察 日 日曜日・祝日

診療時間 午前9時～午後4時（正午～午後1時除く）

※発熱外来も行なっています。

午後7時～10時（受付：午後9時45分まで）

住 所 本庄市北堀1422-1（本庄市民文化会館隣）

○平日夜間診療

毎週木曜日に、休日急患診療所で内科系疾患の夜間診療を行っています。

☎23-3322 診療科：内科系疾患

診療日時 毎週木曜日 午後8時～10時

（受付：午後9時45分まで）

※木曜日が祝日にあたる場合の診療時間は、休日診療と同じです。





雨の日など、図書館に来館する際や車から移動する時などに、本・雑誌・資料などが濡れないようにご注意ください。

森の図書館だより

新しい本を紹介します。

一般書

『人と人とのにんまりする話』

小澤 俊夫/監修 小澤昔ばなし研究所/編
小澤昔ばなし大学再話研究会/再話 岩波書店



愚かに見えた人が、じつは賢かったり、怠け者も成功を収めたり。「打たずの太鼓」「三年寝坊太郎」「せんとくの家」など、“人生何が幸いするかかわらない”と思わされる100の昔ばなしを、共通語で収録する。

『はくろた白鷺立つ』

住田 祐/著 文藝春秋

天明飢饉の傷痕いまだ癒えぬ比叡山延暦寺に、失敗すれば死といわれる千日回峰行を成し遂げようとする2人の仏僧がいた。歴史に名を残すための闘いは、やがて業火となり叡山を飲み込んでいく。

『笠原将弘「賛否両論」ごはんを極める』 人気料理店の店主が教えるとききり旨い「ごはん」レシピ

笠原 将弘/著 宝島社



人気料理店「賛否両論」の店主・笠原将弘による、とききり旨い「ごはん」レシピが満載！ 賛否両論流の白米の炊き方や、春夏秋冬の炊き込みご飯、のっけるだけ・混ぜるだけごはん、赤飯・混ぜずし・おになりさんなどを紹介。

『更年期の不調の原因は栄養不足が9割』

梶 尚志/著 あさ出版

疲労感、イライラ、眠れない…。更年期のつらさは「食べ方」を変えるとラクになる！ 更年期に負けない食習慣、不調を防ぐ栄養素、生活パターン別の食べ方の工夫などを紹介。快適な更年期を過ごすための習慣も伝える。

児童書

『ビビさんとゾウ』

レザ・ダルバンド/作 セナ あいこ/訳 評論社



ビビさんのペットは、大きなゾウさん。でも、まちの大人たちは、ゾウさんが気に入らない。動物園につれていくように、いわれてしまった。だれもが幸せにくらすために、なにが必要なの？

『どろぼう猫とトキメキのリボン』

小手鞠 るい/作 早川 世詩男/絵 静山社



ぼたんちゃんは、猫のリボンの(人間の)ママ。職業は、作家。ぼたんちゃんの娘で、小学5年生のカミラは、食いしん坊で元気いっぱい！なのに、今日はなんだかおかしくて…。『どろぼう猫』シリーズ第4弾。

『チーム豊臣!』

TEAM TOYOTOMI!

楠木 誠一郎/作 酒井 以/絵 静山社

「秀吉の補佐役」「豊臣政権のナンバーツー」といわれる豊臣秀長。「チーム豊臣」の「じゃないほう」の彼は、内心ではグチをこぼし続けていた？ かの有名人の弟が、わが運命をとにかくグチりまくる！

『まよなかのおはなしかい』

ギデオン・ステラー/文 チャールズ・サントソ/絵
ひさやま たいち/訳 評論社

男の子は、寝る前、ママにおっかないお話を読んでもらうのが好き。「おばけには、誰がお話を読んであげるの？」と考えたら、気になって眠れなくなった男の子は…。おやすみ前の、とっておきの物語。

(紹介文：T R C株式会社図書館流通センターより引用)

問合せ＝森の図書館 ☎75-2055

開館時間 平日：午前10時～午後6時 土日祝日：午前10時～午後5時
※休館日…毎週月曜日、12月26日(金)～1月5日(月)【年末年始】、1月30日(金)【整理日】



ホームページ
QRコード

令和7年中にいただいた寄附のご紹介

企業版ふるさと納税、一般寄附を通じて、美里町に多大なるご貢献をいただきました。
いただいたご寄附は、町の発展のため有効に使わせていただきます。誠にありがとうございました。

企業版ふるさと納税 ご了承いただいた企業のみ、金額や写真を掲載しています。



関東総合輸送株式会社（埼玉県行田市）
代表取締役 清水 浩 様
寄附額 500,000円



株式会社IDOM（東京都千代田区）
Gulliver熊谷店 ストアマネージャー 藪内 大樹 様
寄附 車4台



株式会社境野養鶏（埼玉県本庄市）
代表取締役 境野 徳夫 様

未来創造株式会社（熊本県熊本市）

一般寄附

野口 重信 様

寄附額 2,000,000円



明治安田生命保険相互会社 熊谷支社
寄附額 503,000円

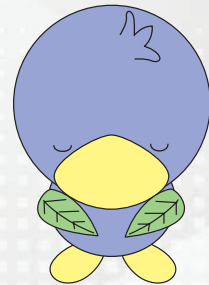

ワンポイント 手話講座

ワンポイント手話講座は、動画での紹介にリニューアルしました！
分かりやすく、楽しく手話を学べるよう、YouTubeでご覧いただける動画を配信しています。
ぜひ、下のQRコードから動画をチェックしてみてください！



Youtubeチャンネル
QRコード

※この動画は、児玉郡市共同で企画・作成したものを本庄市のYoutubeチャンネルに掲載しています。

お手軽クッキング 297

白菜ロール



材料（4人分）

白菜	8枚
木綿豆腐	1丁
豚もも肉（薄切り）	200g
しょうが	1かけ
塩	少々
こしょう	少々
ホールトマト缶	1缶
水	400ml
コンソメ	2個
砂糖	小さじ2
しょうゆ	小さじ1
みそ	大さじ2

1人当たり

エネルギー	塩分
196kcal	2.8g

作り方

- ① 豆腐はペーパータオルで包んで重しをのせて約15分おいてしっかりと水けをきり、8等分に切る。豚肉は半分に切る。しょうがは千切りにする。
- ② 白菜は塩を加えた熱湯でゆで、ざるにあけて粗熱をとる。
- ③ 白菜1枚の芯（しん）を手前にして広げ、手前側に肉の1/8量をおいて塩、こしょう各少々をふる。さらに豆腐1切れとしょうがの1/8量をのせる。手前からひと巻きし、左右を折り込んでくるくると巻く。
- ④ 鍋に③を並べ入れ、ホールトマトをつぶして缶汁ごと、水、コンソメ、砂糖、しょうゆを加え、みそを煮汁で溶いて加える。火にかけ、煮立ったら弱火にし、ふたをして約25分煮る。

協力：美里町食生活改善推進員連絡協議会

※食改会員さんを募集しています。詳しくは、お問い合わせください。

【問合せ】住民保険課 健康推進係 ☎76-2855



各広場・健診のお知らせ

会場：保健センター ☎76-2855

担当：こども未来課 ☎76-2277

イベント	対 象	日 程	時 間	内 容 [持ち物]
マタニティ広場	町内在住の妊婦・夫 (パートナー) (妊婦体験もできます)	2月18日(水)	午後1時30分～ 3時	母乳・産後の心と体 [母子手帳、ママパパ学級テキスト、 水分補給できるもの]
あかちゃん広場 (母乳相談は3日前 までに要予約)	町内在住の生後6か 月頃までのこどもと 保護者	1月22日(木)	午前10時～ 11時30分	ベビーマッサージ・発達を促す遊び [母子手帳、バスタオル、水分補給できるもの]
		2月26日(木)		離乳食のお話・赤ちゃんのやさしいヨガ [母子手帳、バスタオル、水分補給できるもの]
どれみ広場	町内在住の3歳頃ま でのこどもと保護者 (未就園児も可)	1月9日(金) 1月26日(月)	午前10時～ 11時30分	親子で音楽にあわせて遊ぶリトミック♪ 簡単なおもちゃ作製や絵本タイムもあり ます！ [汗拭きタオル、水分補給できるもの]
		2月2日(月) 2月16日(月)		
親子あそび広場	町内在住の3歳頃ま でのこどもと保護者 (未就園児も可)	1月14日(水)	午前10時～ 11時30分	親子で体を動かして遊ぶ教室です。 心も身体もリフレッシュしましょう！ [汗拭きタオル、水分補給できるもの]
		2月10日(火)		
健幸スマイル スタジオ	町内在住の3歳頃ま でのこどもの保護者 (こどもの参加も可)	1月21日(水)	午前10時～ 11時30分	[運動・相談・交流] を組み合わせた教室 [歩数計、汗拭きタオル、水分補給できるもの]
		2月25日(水)		
育児・母乳相談 所要時間30分程度 (3日前までに要予約)	町内在住の乳幼児・妊 婦・夫 (パートナー)・ 育児協力者	1月8日(木)	午前10時～ 11時30分	計測・栄養・母乳相談など育児に対する 相談。妊娠中のかたの沐浴・オムツ交 換・抱っこデモもできます！[母子手帳、 バスタオル、フェイスタオル2枚(母乳相談時)]
		2月12日(木)		

※広場や相談は予約制です。開催前日までに、担当のこども未来課へお申込みください。

乳児健診

日 程＝①1月23日(金) ②2月13日(金)

対象児＝①令和7年1月・3月・6月・9月生まれ
②令和7年2月・4月・7月・10月生まれ

内 容＝身体計測、内科診察、育児相談など

3歳児健診

日 程＝1月16日(金)

対象児＝令和4年6月～8月生まれ

内 容＝身体計測、内科診察、目の屈折検査、
尿検査、歯科診察、フッ素塗布、
ブラッシング指導、育児相談など

1歳6か月児健診

日 程＝2月20日(金)

対象児＝令和6年5月～7月生まれ

内 容＝身体計測、内科診察、歯科診察、
フッ素塗布、ブラッシング指導、
育児相談など※時間や持ち物などの詳細については、個別にお送
りする通知をご覧ください。
健診実施日の1か月前頃に送付します。

★母子健康手帳の交付手続きは、こども未来課 (☎76-2277) または保健センター (☎76-2855) へ予約をお願いします。

さつまいも掘りで姉妹都市交流！！

11月8日(土)、姉妹都市交流の一環で戸田市民30名が大字白石地区にある『社会福祉法人美里会 みさとの森』の畑でさつまいも掘りを行いました。

収穫した作物はみさとの森の職員や利用者のかたたちが、イノシシなどの作物被害にあいながらも愛情込めて育てた作物です。

参加者には小さな子どもがいる家族連れが多く、農作業に触れる貴重な体験となったようです。

戸田市では、この収穫体験は申し込み開始後すぐに定員に達するほど好評とのことで、美里町に興味を持っていただくきっかけとなっているようです。



日頃の活動が表彰されました 「第57回シラコバト賞」を受賞

11月14日(金)、第57回シラコバト賞の表彰があり、黒沢 茂夫さんが受賞しました。

黒沢さんは、住みよい地域社会をつくるため長年にわたり積極的な活動を行い、その功績が認められての受賞となりました。

おめでとうございます。

*シラコバト賞とは、日頃身近なところで、住みよい地域社会の実現のために、積極的な実践活動を行っている個人や団体などに埼玉県が贈呈するものです。



第39回美里町民ゴルフ大会が 開催されました！

11月19日(水)、美里ロイヤルゴルフクラブにおいて、第39回美里町民ゴルフ大会が実施されました。

上位の結果は、以下のとおりです。

- 1位 丸山 保夫さん
- 2位 須藤 政一さん
- 3位 宮澤 富雄さん



(写真左から)

須藤 政一さん、丸山 保夫さん、宮澤 富雄さん



3月に満1歳の誕生日を迎えるお子さんの受け付けをしています。1月30日(金)までに総務課へ☎連絡を！

すずき りゅうのすけ
鈴木 琉ノ介ちゃん (沼上)

〈令和7年1月26日生〉

成長著しい琉ノ介くんの毎日を見逃さないように、いつも見守っているからね。生まれてきてくれて本当にありがとう！



陣見山山頂での植樹と収穫体験のツアーを開催

11月15日(土)、姉妹都市である戸田市が陣見山山頂で植樹と、その後大字白石地区にある『社会福祉法人美里会 みさとの森』の畑でさつまいもとねぎの収穫体験を行うツアーを開催しました。

昨年度に引き続きとなる今回のツアーでは、戸田市民26名がイロハモミジの苗木を植樹しました。10年後には役場周辺から紅葉が見えるようになる予定です。

用意した苗木は、戸田市の森林環境譲与税を財源としており、ツアー以外でも植樹を行い、これらの苗木によって戸田市で排出されるCO₂を相殺するとのことです。森林の環境保全と陣見山山頂が新たな観光スポットになることを期待し、姉妹都市である戸田市にご協力いただきました。

植樹後は、さつまいもとねぎの収穫体験を行い、参加者は、さつまいもの大きさと収穫量にとっても驚いていました。また、ねぎの収穫体験が初めてというかたが多く、栽培方法やどんな料理を作ろうか話しながら楽しそうに収穫をしていました。収穫が体力的に大変な参加者には、美里会の職員にサポートしていただき、みなさん満足そうに収穫を終えました。

ツアーの開催にあたり、会場の所有者である白石共有財産管理組合や多くの関係機関のかたのご協力で実施できました。誠にありがとうございました。



問合せ＝農林商工課 農工業推進係 ☎76-5133