

広報みさと

MISATO

5

May 2026
No.658



4月8日(水)、美里町役場前交差点で春の全国交通安全運動街頭キャンペーンを行いました。(関連27ページ)

「クリーン美里」 町内一斉清掃を実施します

実施日
5/10
日曜日

皆さまのご協力をお願いします。

- ・5月10日(日)が雨天の場合は、5月17日(日)に実施します。
- ・小雨の場合は実施します。実施の有無は、当日の朝、防災無線でお知らせします。
- ・各収集場所には、収集運搬業者が午前10時から収集にまわります。
- ・暑さなどで体調が気になるかたは、参加を控えるようお願いします。

行政区	収集場所
根 木	根木集会所
関	関集会所 (八幡関)
南阿那志	上川輪集会所・新井横手公会堂
北阿那志	北阿那志中央リサイクルセンター
小 茂 田	小茂田児童センター
下 児 玉	下児玉公会堂
北 十 条	旧消防団第2分団車庫前
南 十 条	県道熊谷児玉線 陶山宅側
沼 上	沼上集会所
広 木	広木会館
駒 衣	駒衣集会所
木 部	木部集会所

行政区	収集場所
古 郡	関越自動車道西側の大島宅北側
甘 粕	甘粕集会所・北口東側ごみ収集所
中 里	中里火の見跡
湯 析	湯析集会所
野 中	旧宮沢歯科前
小 栗	小栗児童センター
猪 俣	旧上田商店前
湯 本	湯本集会所
大 仏	大仏婦人児童センター
白 石	白石公民館
円 良 田	円良田農民センター

有害ごみ収集を行います！ ルールを守って出してください！

■収 集 日 **5月27日(水)** 午前8時30分～10時30分

■収 集 物

- ◎使用済み乾電池
(ボタン電池も可)
- ◎蛍光管・水銀電球
(直管は1.5m未満に限る)
- ◎水銀体温計



■注意事項

- ・リチウムイオン電池 (モバイルバッテリーを含む) は圧力が加わると発火し、火災の原因になります。5月23日(土)の回収事業を利用して適切に処理してください。(次ページ参照)
- ・家庭で使用したものに限りです。
- ・中に水銀などがある場合、割らないようにしてください。
- ・白熱電球や割れた蛍光管は対象外です。(不燃ごみの日に認定袋で出してください。)
- ・当日、出せない場合は、役場・コミュニティセンターに常設するオレンジ色の専用ロッカーをご利用ください。

■収集場所

行政区	収集場所
根 木	東児玉公民館
関	関集会所 (八幡関)・倉柱集会所
南阿那志	上川輪集会所・新井横手公会堂
北阿那志	北阿那志中央リサイクルセンター
小 茂 田	小茂田リサイクルセンター
下 児 玉	善台寺熊谷公会堂・下児玉公会堂・中山集会所・殿ヶ谷戸観音堂集会所
北 十 条	北十条集会所
南 十 条	南十条集会所
沼 上	沼上集会所
広 木	広木会館
駒 衣	駒衣集会所・駒衣第3集会所

行政区	収集場所
木 部	木部集会所
古 郡	古郡集落農業センター
甘 粕	甘粕集会所
中 里	中里集会所
湯 析	湯析集会所
野 中	野中集会所
小 栗	小栗児童センター
猪 俣	猪俣中央会館
湯 本	湯本集会所
大 仏	大仏婦人児童センター
白 石	白石公民館
円 良 田	円良田農民センター

小型家電、バッテリー、家庭用プラスチック製品、金属ごみのリサイクル回収について



■回収日 5月23日(土) 午前9時～正午

■回収物

- ①小型家電、充電型製品（車バッテリー、リチウムイオン・ニッケル水素電池）
※家電リサイクル対象品（テレビ・エアコン・冷蔵庫・洗濯機など）は対象外です。
- ②硬質プラスチック製品（衣装ケース、プランター、漬物容器、おもちゃ、ハンガーなど）
※薬品、衛生用品、ポリ塩化ビニル（PVC）製品、容器に中身があるものは回収できません。
- ③金属ごみ（自転車、鉄製いす、鉄製バケツ、鉄製またはアルミ製ホイール、スチールロッカー、門扉、物干し竿、ぶら下がり健康器具など）
※薬品、衛生用品、タイヤ、容器に中身があるものは回収できません。

■注意事項

- ・回収できないものは、お持ち帰りいただきます。
- ・入口は北側から一方通行です。
- ・事業活動のごみは、回収しません。
- ・回収前に付着物などを落としてください。
- ・製品内に液体がある場合、回収しません。
- ・電子機器の個人情報情報は削除してください。
- ・車を降りる際は、停車して安全確認をしましょう。

・乾電池は、5月27日(水)の有害ごみ収集をご利用ください。(P2を参照)

はがきサイズの充電式製品のみ、以下のとおりで回収しています。

場所：総務課窓口

方法：職員に手渡し

注意：膨張などの変形したものは回収できません。小山川クリーンセンターへ直接搬入ください。はがきサイズより大きいものは、5月23日(土)をご利用ください。

■会場の場所 遺跡の森総合公園（下図のとおり）

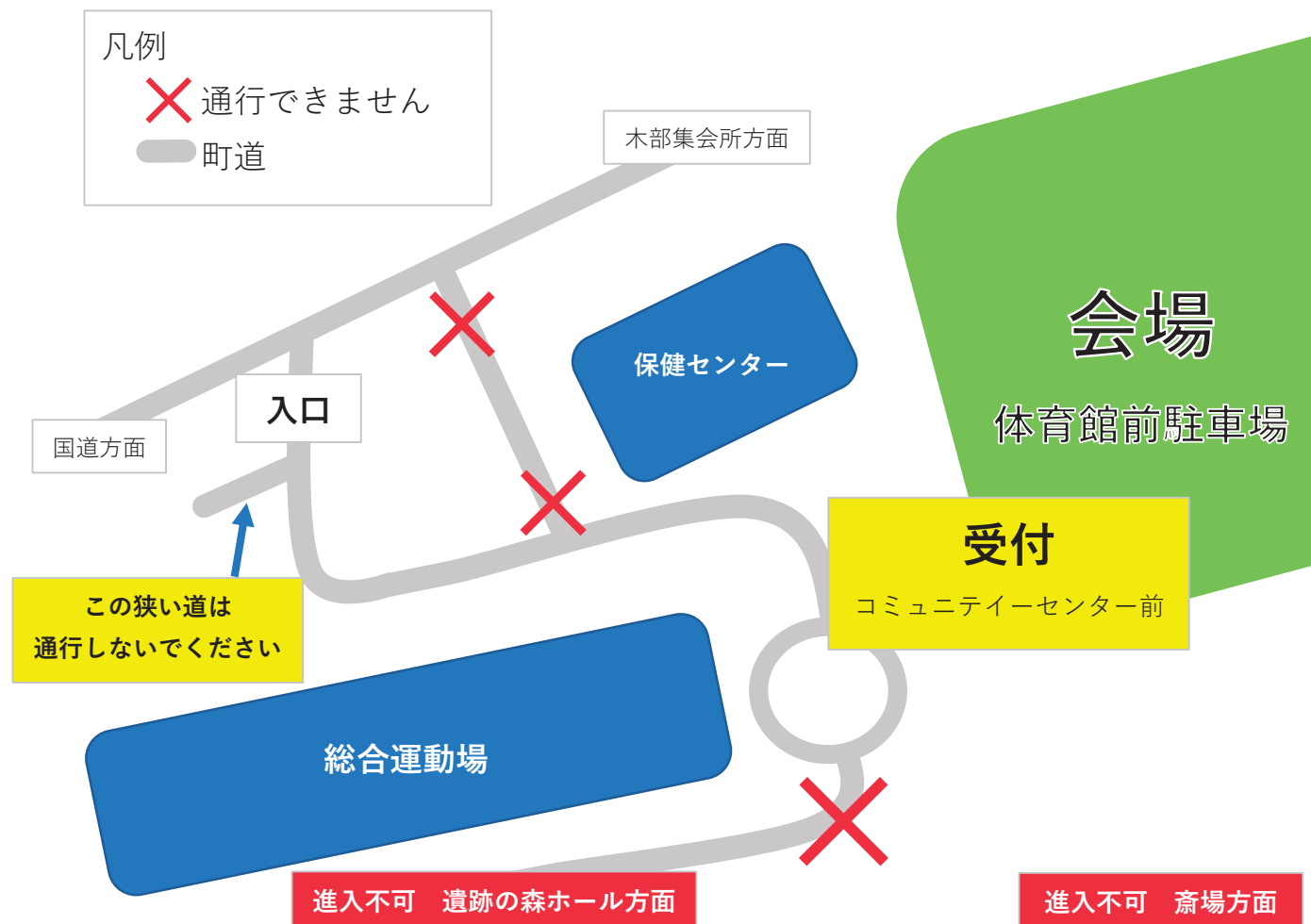

生活支援体制整備事業

支えあいでひろがる つながりの輪



高齢者が住み慣れた地域で安心した生活を送れるよう、地域全体で支えあう体制やつながりを考える「生活支援体制整備事業」が全国で進められています。

この事業を推進するため、町では3つの団体が立ち上がっており、毎月定例会を開いて話し合いをしています。これまで、ローソン移動販売の誘致、花いっぱい運動への参加、ボッチャの普及と地域交流を図る活動などを行ってきました。

今月は、3つの団体が現在行っている取組みを紹介します。

大沢地区「ふれあい大沢ささえ隊」

登録メンバー 13名



令和7年度から「劇で学ぶ！高齢者の認知症の予防と対応」という題名で大沢地区を中心に公演をしています。劇と講話の構成で、来場者からの反響も大きく、今後も各地区で公演を予定しています。

松久地区「元気☺松久つながり隊」

登録メンバー 10名

災害をテーマとした話し合いの中で、“災害時、どこに連絡すればよいか分からないかが多い”という声があがり、「災害時等の連絡先」という資料をメンバーで作成しました。地域の高齢者に向けて配付していく予定です。

災害時等の連絡先	
1	家族 区長 民生委員 <small>台帳を参照に氏名・電話番号を記入してください</small>
2	役場代表 (76-1111) <small>※24時間受付</small>
3	役場総務 (76-1115) <small>※平日8時30分～17時15分まで</small>

※日頃から目にする場所に貼ります。



東児玉地区「東児玉 笑顔・元気・ささえ愛♡」

登録メンバー 12名



旧デイサービスセンター「けいあい」の跡地を活用し、東児玉地区の交流の場として「ふれあいサロンお試し会」を3月に開催しました。誰でも来られる集いの場の立ち上げに向けて、今後も話し合いを進めていく予定です。

メンバーも随時募集中です！ お気軽に地域包括支援センター（☎76-1325）にお問合せください。



軽自動車税、固定資産税(第1期)の納期限は6月1日(月)です。

納付書に印字された「QRコード」を利用した納付も可能です。



軽自動車税には減免制度があります

身体に障害があるかたなどが所有する軽自動車については、税の減免制度があります。

申請は、毎年必要になりますので、減免を受けようとするかたは、お早めに税務課 資産税係へ申請してください。

■申請期限 6月1日(月)まで

■持参するもの

- ①身体障害者手帳・戦傷病者手帳・療育手帳・精神障害者保健福祉手帳のいずれか(コピー不可)
- ②運転者のかたの運転免許証
- ③自動車検査証または軽自動車届出済証
- ④納税通知書
- ⑤納税義務者のかた(法人を除く)の個人番号確認および身元確認書類

※自動車税の減免は、障害があるかた1名につき1台に限られます。すでに普通自動車税の減免を受けているかたは、重複して軽自動車税の減免は受けられません。また、障害の程度によっては減免を受けられない場合があります。

減免申請にはマイナンバーを忘れずに!!

減免申請を行う場合、マイナンバー(個人番号)または法人番号の記入が必要となります。

個人のかたが個人番号を記載した申請書を提出する際は、本人確認(番号確認および身元(実存)確認)が必要となるため、運転免許証などの本人確認書類の提示、または写しの添付をお願いします。



Q 軽自動車の廃車・売却をしたが、納税通知書が届いた…

A 4月1日以前に廃車手続きや車両を売却したにもかかわらず、軽自動車税が課税されている場合は、税務課 資産税係までご連絡ください。

問合せ = 税務課 資産税係 ☎76-5131

軽自動車の車検時、納税証明書の提示が原則不要に!

令和7年4月から、軽自動車および二輪の小型自動車(排気量250cc超)の車検時に、納税証明書の提示が原則不要となりました。納付情報の確認は軽自動車検査協会がオンラインで実施します。

ただし、軽自動車税の納付直後など、納付情報が軽JNKSに反映されていない場合は納税証明書が必要となります。

なお、口座振替により軽自動車税を納付されたかたにつきましては、今年度から口座振替領収済通知を送付しませんのでご注意ください。

詳しくは、地方税共同機構のホームページ(<https://www.lta.go.jp/jidousya/>)をご覧ください。



地方税共同機構
ホームページ



提出
不要

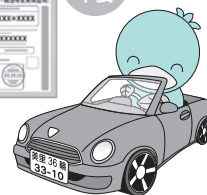

問合せ = 税務課 資産税係 ☎76-5131

★各検診は原則無料です。(胃カメラのみ有料)

年度内に1人1回のみ(個別または集団で)受診できます。

※同一年度内に重複受診した場合は、全額自己負担になりますので、ご注意ください。

※個別のみ実施、集団のみ実施の検診がありますので、ご注意ください。



指定医療機関に必ず予約のうえ、受診してください。

検診名	検診内容	対象者 (令和9年4月1日現在の年齢)	実施期間
胃がん検診 (胃カメラ)	【自己負担金額：3,000円】 ◆問診 ◆胃内視鏡検査	50歳から74歳のうち 偶数年齢のかた	令和8年5月～ 令和9年3月
胃がんリスク検診 ～ABC検診～	◆血液検査 『胃の健康度(将来の胃がん発症リスク〔危険度〕)』を調べる検査です。	40歳以上	令和8年5月～ 令和9年3月
大腸がん検診	◆問診 ◆便潜血検査(配布された容器に2日分の便を採ります) ※出血しやすい大腸がんの性質を利用して、便についた血液を見つける検査です。	40歳以上	令和8年6月～ 令和9年3月 ※検査キット配布期間 令和8年6月1日(月)～ 令和9年3月5日(金)まで
前立腺がんリスク検診 ～PSA検診～	◆血液検査 前立腺がんの可能性のある人を見つける検査です。	40歳以上の男性	令和8年5月～ 令和9年3月
乳がん検診	◆問診 ◆マンモグラフィ検査 (乳房エックス線撮影) ◆視触診(任意)	40歳以上の女性	令和8年5月～ 令和9年3月
子宮頸がん検診	◆問診 ◆診察	20歳以上の女性	令和8年5月～ 令和9年3月
歯周疾患検診	◆問診 ◆歯および歯周組織などの検査 ◆歯科指導	20歳以上	令和8年5月～ 令和9年3月
20歳・30歳 ピロリ検診	◆血液検査	20歳・30歳 ※4月に個別通知	令和8年5月～ 令和9年3月
がん腫瘍 マーカー検査	◆血液検査	20・25・30・35歳の 女性 ※4月に個別通知	令和8年5月～ 令和9年3月

- 受診券および『がん検診等予定表』は、4月下旬に対象のかたに発送しています。受診方法などの詳細は、「令和8年度美里町がん検診等のご案内」をご覧ください。
- 骨粗しょう症検診については、午前と午後を実施します。骨粗しょう症検診のみを受診されるかたは、午前中をお勧めします。
- 転入などで受診券が届いていないかたは、保健センター(☎76-2855)までご連絡ください。
- 転出したかたは、受診券は使用できません。
- がん検診などはミムリン健幸ポイント事業のポイント項目です。ぜひ受診してください。(20歳・30歳ピロリ検診、がん腫瘍マーカー検査、肝炎ウイルス検診については対象外です。)

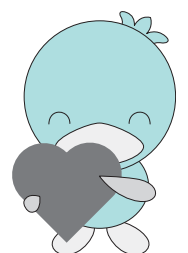



5月23日(土)は、遺跡の森総合公園内施設が利用できません！

5月23日(土)は、遺跡の森総合公園内で小型家電回収をおこなうため、終日総合公園内の全ての施設（遺跡の森館・コミュニティセンター、森の図書館、公園内体育施設）の利用ができません。

また、当日、地区公民館・体育広場を利用されるかたは、5月20日(水)から鍵の貸し出しを行いますので、コミュニティセンター窓口へお越しください。

ご不便をおかけしますが、ご理解とご協力をお願いします。

問合せ＝教育委員会事務局 生涯学習係（コミュニティセンター内） ☎76-3431

参加者募集 「認知症・介護者のつどい」を開催します！

参加無料

～ひとりで抱え込んでいませんか～

最近物忘れが気になる、介護疲れがたまっている、悩みを打ち明ける場所がない…、まずはおしゃべりしながら気持ちを吐き出してみませんか。

「認知症・介護者のつどい」では、在宅生活の中で物忘れが気になるかた、介護を受けて暮らしているかた、介護をしている・していたかた、これから介護について知りたいかたが集まり、日頃の思い（喜び・不安・疑問など）を共有し、交流する場です。ほっと一息ついて気持ちを軽くしてみましょう。

【開催日】 5月20日(水) 午後1時30分～3時

【場 所】 保健センター 機能回復訓練室

【対象者】 ・在宅で暮らしている本人やその家族、関係者のかた
・これから介護に関わるかた ・介護をしてきたかた
・介護や認知症について関心のあるかた

【申込み】 開催日前日までに電話または窓口で申し込み
※途中からの参加、退出もできます。



申込み・問合せ＝地域包括支援センター ☎76-1325

不妊治療費の助成について

子どもを望む夫婦に対し、不妊治療費の負担を軽減するため、費用の一部を助成します。

【対象者】

下記①～③の全ての項目に該当するかた

- ①夫婦（法律上の婚姻をしている夫婦のほか、事実婚も対象）の一方または双方が美里町に住民登録があること
- ②該当する治療（保険適用外不妊治療）時に町内に在住し、助成金の支給後も町に継続して居住すること
- ③町税を滞納していないこと

【助成内容】

夫婦間における保険適用外不妊治療費の7割で、1回の申請につき30万円を限度（千円未満切り捨

て）に、通算5年度、合計150万円を限度に助成します。

【申請期限】

助成対象経費を支払った日から1年以内に、保健センター（こども未来課 子育て支援係）へ申請してください。

【その他】

申請方法や申請書類など、詳しくは町ホームページをご確認ください。



町ホームページ
QRコード

問合せ＝こども未来課 子育て支援係 ☎76-2855（保健センター）



美里町ファミリーサポートセンター事業および助成制度

ファミリーサポートセンターとは、子育ての援助を受けたいかた（利用会員）と行いたいかた（サポート会員）が会員となり、緊急サポートセンターが仲介して、地域での子育てのお手伝いをする会員同士の支えあいの活動です。また、緊急サポートセンター事業では、急な預かりや送迎などの対応も行っております。

※サポート会員の処遇改善をはかるため、令和8年4月から謝礼金の額を一律400円増額しましたが、町の利用料金の補助額も同様に400円増額したため、利用者負担額に変更はありません。

●対象児童年齢 0歳～小学6年生

※依頼の内容によってファミリーサポートか緊急サポートに振り分けます。

●ファミリーサポート

※利用会員とサポート会員が事前に顔合わせをして一緒に依頼内容を決めてからお預かりを行います。事前に予定が決まっている依頼が中心です。

(保育謝礼金)

- ・午前7時～午後7時・・・1時間1,200円
- ・上記以外の時間・・・1時間1,300円

●緊急サポート

※前日、当日の急な依頼によるお子さんの預かりや送迎、病児病後児の預かりなどを行います。

(保育謝礼金)

- ・午前7時～午後7時・・・1時間1,400円
- ・上記以外の時間・・・1時間1,500円

※病児・病後児のお預かり

- ・午前7時～午後7時・・・1時間1,500円
- ・上記以外の時間・・・1時間1,600円

★いずれも交通費などの実費は別途請求

●賠償責任・傷害保険加入しています。

●町では、1時間あたり700円（病児・病後児は800円）の利用料金の補助を行っています。ご利用した際には、援助活動報告書および振込口座がわかるものを持参のうえ、役場こども未来課まで、申請してください。

★利用会員を随時募集しています。

- ・ちょっとこどもを見てほしい
- ・保育園・学童のお迎え
- ・習い事の送迎
- ・産後のお手伝い など

育児のお手伝いをしてもらいたい時お電話ください。

緊急サポートでは病児病後児の預かりもしています。

※利用するには登録が必要です。登録はホームページからできます。

<https://misato.janken-pon.net/>



●ファミリーサポート3時間無料お試しチケット

初めてファミリーサポートをご利用のかたにはお子さん1人につき3時間無料で使えるチケットがあります。

詳しくは下記までご連絡ください。

[お問い合わせ]

緊急サポートセンター埼玉

☎048-297-2903

問合せ＝こども未来課 子育て支援係 ☎76-2277

令和8年度 埼玉県立本庄特別支援学校 学校説明会

日時：6月15日(月)午前9時40分～午前11時55分

会場：埼玉県立本庄特別支援学校

内容：学校説明および授業参観

対象：本校への就学、入学または転学を希望する幼児児童生徒およびその保護者・関係者、地域や関係機関のかたがた



本校ホームページ
QRコード

事前の申込みが必要です。本校ホームページ「学校説明会」をご覧ください。
お申込みください。 <https://honjo-sh.spec.ed.jp/>

問合せ＝埼玉県立本庄特別支援学校 ☎24-3747



埼玉県の電話相談窓口

「子どもスマイルネット」に相談してみませんか？

「子どもスマイルネット」は、こども（原則18歳未満・高校生は対象）に関わるさまざまな悩みについて、電話で相談を受ける埼玉県の窓口です。

学校や友達、家族のことなどで悩んでいるお子さんからの相談はもちろん、保護者のかたからの子育て相談も受け付けています。

いじめなどこどもの権利に関する悩みには、面接相談（予約制）もあります。

【電話】048-822-7007

【時間】毎日 午前10時30分～午後6時（祝日・12月29日～1月3日を除く）

詳しくは、こちらをご覧ください。

→ <https://www.pref.saitama.lg.jp/a0608/smile-net/index.html>（埼玉県ホームページへリンク）

<子どもスマイルネットカード>

友達、学校、家族、自分
どんなことでも相談できる
埼玉県電話相談窓口
048-822-7007
名前は言わなくても大丈夫！秘密を守ります
子どもスマイルネット
毎日午前10時30分～午後6時
祝日・12/29～1/3を除く
相談は無料（電話料金はかかります）
コロン さいたまっちゃん
彩の国 埼玉県

子どもスマイルネットはあなたと一緒に考えます
その悩み、解決できるかもしれません
● クラスでいじめられたり、仲間はすれにされた
● 先生からの体罰やひどい言葉に傷ついた
● 親に怒られるのが怖い、親に無視される
● 家事や家族の世話で遊ぶ時間がない
いじめや体罰など、こどもの権利に関する悩みには、埼玉県子どもの権利擁護委員会が力になります。
面接相談（予約制）でじっくり話してみませんか。
埼玉県子どもの権利擁護委員会
ホームページ

5月1日～6月30日は「不正大麻・けし撲滅運動」期間です

大麻の不正な栽培、所持や乱用は犯罪です。また、「けし」には法律で栽培が禁止されている種類があります。特に大麻は「海外では合法化されているから害がない」などといった誤った情報が流布され、若年層への乱用の拡大が懸念されています。正しい情報を知り、自分の身を守りましょう。大麻や栽培してはいけない「けし」を発見したら、最寄りの県保健所までご連絡ください。



問合せ＝本庄保健所 ☎22-6481

農業委員会委員の改選！！

美里町農業委員会委員の任期が令和8年10月25日をもって満了となります。そこで、6月から農業委員および農地利用最適化推進委員を公募します。

それぞれの委員の任期は、令和8年10月26日から令和11年10月25日までとなります。

女性や青年のかた、熱意や識見のあるかたの積極的な推薦、応募をお願いします。

詳しくは広報みさと6月号でお知らせいたします。

問合せ＝農業委員会事務局（農林商工課内） ☎76-5133



5月12日は「民生委員・児童委員の日」

お困りのときは、ご相談ください。

民生委員・児童委員、主任児童委員

地域の身近な相談相手として、介護や子育てなど福祉に関する様々な相談に応じ、利用できるサービスなどの情報提供や関係機関を紹介する「つなぎ役」として活動しています。

地域の身近な
相談相手高齢者や障害のある
かたに関する事ひとり暮らしの不安、
介護サービスの相談、
情報提供 など

子育てに関する事

子育ての悩みの相談や
虐待防止 など

生活に関する事

生活困窮による心配ご
との相談 など

相談内容の秘密を守ることが法律上義務付けられているため、秘密が漏れることはありません。安心してご相談ください。地区の民生委員がわからない場合は、介護福祉課へお問い合わせください。

問合せ＝介護福祉課 社会福祉係 ☎76-5132

特設人権相談所を開設します

人権に関する事で、困りごとや悩みごとはありませんか。人権擁護委員さんが、個別にお話を聞き、皆さんの相談に応じます。

秘密は守られますので、安心して相談にお越しください。

相談例：職場で性的指向や性自認についてからかわれたり、否定的な発言をされることがある。国籍や出身地について心ない言葉をかけられた。など**【日 時】** 6月1日(月)
受付 午後1時30分～4時
【場 所】 美里町役場 1階 第2会議室

人権擁護委員さんは、法務大臣から委嘱され、人権相談や人権の考えを広める活動をしているかたがたです。

問合せ＝総務課 自治防災係 ☎76-1115

特設行政相談所を開設します

行政サービスに関する事で、困りごとや要望などがありましたら、行政相談委員にご相談ください。

秘密は守られますので、安心して相談にお越しください。

相談例：運転免許証更新に伴う高齢者講習を住まいの近くの場所で受けたい。訪問販売・電話販売が多くて困っているが、どうしたらよいか。など**【日 時】** 6月1日(月)
受付 午後1時30分～4時
【場 所】 美里町役場 1階 第2会議室

行政相談委員さんは、総務大臣から委嘱され、皆さんの身近な相談相手として、行政サービスに関する相談を受け、助言や関係機関への通知などを行っています。

問合せ＝介護福祉課 社会福祉係 ☎76-5132



住宅改修資金補助事業のお知らせ

町内の商工業の活性化と町内居住者の住環境向上のため、住宅改修工事費の一部補助を行います。要件に該当するかたは、ぜひご利用ください。
(一住宅につき同一年度内1回限りの利用です。)



【対象となる要件】

- ・町内に居住し、住民基本台帳に登録されているかた
- ・改修工事を行う住宅を所有しているかた
- ・改修工事金額が10万円以上であること(消費税除く)
- ・町税などに滞納がないこと
- ・町内業者による住宅改修工事であること



ホームページ
QRコード

【改修工事例】

- ・住宅の内外装(屋根、外壁、雨樋、床等)の改修
- ・台所、洗面台、浴室、トイレの改修など

【申請方法】

改修工事完了後、申請書に必要な書類(ホームページに記載)を添え、農林商工課へ提出してください。

※改修工事施工前・施工後の現場写真が必要です。撮り忘れにご注意ください。

【交付方法・交付額】

改修工事完了報告後、対象となる改修工事金額の10%に相当する額(上限5万円・千円未満切捨て)を美里町商工会が発行する商品券「みさと元気チケット」で交付します。

問合せ＝農林商工課 商業観光係 ☎76-5133

美里町タクシー利用料金補助事業の申請はお済みですか？

町では、自動車運転免許証を返納したかたなどの日常生活の移動手段を確保するため、「タクシー利用料金補助事業」として、タクシー券を交付しています。

令和8年度の申請がまだお済みではないかたは、お早めに介護福祉課へ申請をお願いします。また、継続申請のかたは、町公式LINEでの申請も可能です。

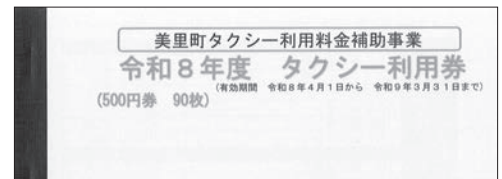

利用券の額など

年間交付限度枚数＝90枚(500円券) 45,000円分

※年度途中で申請したかたは、当該年度の残りの月数(申請月を含む)に8枚を乗じた枚数となります(例：6月に申請した場合は8枚×10か月分＝80枚)。

使用限度＝1回の乗車につき6枚(3,000円)まで

対象者

- ・40歳以上で自動車運転免許証の交付を受けていないかた
- ・40歳以上で自動車を所有していないかた
- ・身体の障害等により自家用車を利用できないかた

問合せ＝介護福祉課 社会福祉係 ☎76-5132

園芸施設保険に加入した農業者に対する補助金について

園芸施設保険への加入促進を図り、異常気象などで園芸施設が被災した農業者の早期再建を支援するため、加入者に対し、補助金を交付します。

■対象者

園芸施設共済または園芸施設保険などの契約を締結したかたで、町内に住所を有する個人または法人

■補助金額

園芸施設共済契約を締結した際に支払った共済掛金や園芸施設保険などの契約を締結した際に支払った保険料の1/2以内(上限5万円)

問合せ＝農林商工課 農工業推進係 ☎76-5133



トライアル雇用定着支援事業奨励金

町では、町内労働者の雇用の安定および促進を図るため、国のトライアル雇用（一般、障害者および障害者短時間トライアルコース）により町内在住の労働者を雇用した事業所に奨励金を交付します。

■申請者（以下の要件を全て満たす中小企業者）

- (1)町内に主たる事業所を有し、かつ、町内において1年以上継続して事業を営んでいること。
- (2)町内に居住し、かつ国のトライアル雇用制度に基づく住民を雇用していること。
- (3)町税等を滞納していないこと。

■奨励金交付額

対象労働者1人につき、国助成金と同額（上限12万円）

■申請方法

国のトライアル雇用助成金支給決定通知書の発行日の属する月の翌月末日までに下記書類を提出してください。

- (1)美里町トライアル雇用支援事業奨励金交付申請書（町ホームページに掲載）
- (2)国のトライアル雇用結果報告書兼トライアル雇用助成金支給申請書の写し
- (3)国のトライアル雇用助成金支給決定通知書の写し



町ホームページ
(トライアル雇用)

問合せ＝農林商工課 商業観光係 ☎76-5133

知っておきたい「身体にリスクを与える」酒の量

前月号では、お酒との付き合いかたなどについて触れましたが、今回は、具体的にどれくらいの飲酒量が健康に影響をおよぼすのか深掘りします。

酒は百薬の長という言葉もありますが、近年の研究では「飲酒量は少なければ少ないほど、健康リスクが下がる」ことがわかっています。

次の表は「疾病別の発症リスクと飲酒量（純アルコール量）」を示しています。

疾病名	飲酒量（純アルコール量）	
	男性	女性
脳卒中（出血性）	20g/日	少量でもリスクあり
高血圧	少量でもリスクあり	少量でもリスクあり
胃がん	少量でもリスクあり	20g/日
大腸がん	20g/日	20g/日
乳がん（女性）	対象外	14g/日

（厚生労働省「健康日本21（第三次）」健康に配慮した飲酒に関するガイドラインより一部抜粋）

主な酒類の純アルコール量換算の目安

お酒の種類	ビール (中瓶1本500ml)	清酒 (1合180ml)	ウイスキー (ダブル60ml)	焼酎(35度) (1合180ml)	ワイン (1杯120ml)
アルコール度数	5%	15%	43%	35%	12%
純アルコール量	20g	22g	20g	50g	12g

(厚生労働省アルコールHP)

飲酒による病気への影響については個人差があります。自分が飲んでいる量をチェックし、まずは今より少しでもお酒の量を減らしましょう。

問合せ＝住民保険課 健康推進係（保健センター内）☎76-2855

最大160万円補助！ 美里町奨学金返還支援事業補助金

～令和8年度から申請の「通年受付」を開始します

令和8年度限定で「過去2年分」の遡り申請ができます～

美里町では、町に定住するかたを対象に奨学金返還金額の一部を補助する制度を行っています。

これまでは申請期間が限られていましたが、よりご利用しやすくなるよう、令和8年度より制度を拡充しました。

★申請の通年受付を開始！ 年間を通していつでも申請いただけます

★美里町奨学金返還支援事業補助金は、公務員も対象です

令和8年度限定

★過去2年分の「遡り申請」を受け付けます

対象	申請期間	
令和6年1月1日～12月31日に返還した奨学金の額	令和8年4月1日～令和9年3月31日	★令和8年度限定
令和7年1月1日～12月31日に返還した奨学金の額	令和8年4月1日～令和9年3月31日	★令和8年度限定
令和8年1月1日～12月31日に返還した奨学金の額	令和9年1月4日～令和9年12月28日	
令和9年1月1日～12月31日に返還した奨学金の額	令和10年1月4日～令和10年12月28日	

補助金額

対象額の **3分の2** を補助します。(年間上限 **16万円**)

補助金を受けられる回数

1人あたり最大10回（対象年度ごとに1回）

補助対象者（通常申請）

- ・ 大学・短大・専門学校などの在学中に奨学金の貸与を受けていること
- ・ 前年に返還すべき奨学金の返還が終わっていること
- ・ 補助金を申請する年の1月1日時点において、町内に住所を有していること*
- ・ 補助金を申請する日の属する年に、就業していること
- ・ 補助金申請をする年度の1月1日時点において、35歳以下であること*
- ・ 申請した年から継続して5年以上町に居住する意思があること
- ・ 申請時点で、町税を滞納していないこと
- ・ 暴力団または暴力団員でないこと

※令和6年・7年返還分の遡り申請をする場合、右記条件のうち「住所」と「年齢」の基準日は下表のとおりです。

基準日

申請する対象	住所の基準日 (美里町に住所があること)	年齢の基準日 (35歳以下であること)
通常申請	申請する年の1月1日時点	申請する年度の1月1日時点
令和6年分	令和7年1月1日時点	令和7年1月1日時点
令和7年分	令和8年1月1日時点	令和8年1月1日時点

必要な書類

1. 申請書兼請求書
2. 奨学金貸与証明書その他奨学金貸与機関が発行する奨学金の貸与を証するものの写し*
3. 償還表など、前年に返還すべき奨学金の額を証するものの写し
4. 奨学金返還額証明書、その他奨学金返還額を証するものの写し*
(奨学金返還証明書とセットで発行するものになります)
・令和6年分遡り申請の場合
「令和6年1月1日～令和6年12月31日」の奨学金返還額証明書
・令和7年分遡り申請の場合
「令和7年1月1日～令和7年12月31日」の奨学金返還額証明書
2年分遡り申請をする場合は、それぞれ1枚ずつご用意ください。
5. 雇用通知書、雇用契約書、在職証明書その他就業していることを証するものの写し
(日付が令和8年1月1日以降のもの)
6. 個人情報確認同意書

※日本学生支援機構で書類を発行する場合、14日ほどかかります。

1. 申請書兼請求書、5. 在職証明書、6. 個人情報確認同意書は、町ホームページからダウンロードできます。



町ホームページ
QRコード

申請の流れ

①奨学金を返還する



②必要な書類を用意し提出する(通年受付)



③書類の審査



④交付決定通知および補助金交付

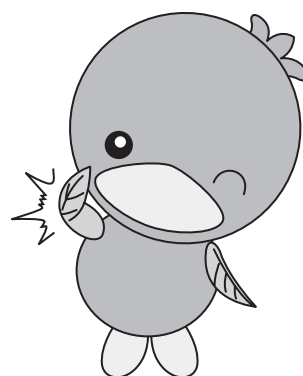

問い合わせ先

美里町教育委員会事務局 学校教育課 ☎76-0201

消費生活相談



新生活をスムーズに始めるために
引越し事業者とのトラブルに注意



【事例1】

引越し後、一部の荷物が紛失していることに気づいた。引越し事業者に補償を求めているが、事業者が紛失を認めない。

【事例2】

引越し事業者との契約をキャンセルした。サービスで渡された段ボールの引き取りは有料だと言われたが、事前にそのような説明はなかった。

【事例3】

引越し後にWi-Fiを契約すると2万円キャッシュバックされるという特典があったので契約したが、数か月経っても振り込まれない。

引越しに関する相談は、毎年100件前後寄せられています。

中でも、引越し時の作業に伴う相談では床や壁など家屋の傷や家電の故障、家財の紛失に関する相談が多く寄せられています。しかし、その原因の証明が難しく、「こちらには非がない」と事業者が主張するケースもあります。

契約キャンセル時のトラブルでは、キャンセルを拒否された、事業者と連絡がつかないといった相談のほか、段ボールなどの梱包資材の対応など引越し特有の相談が多く見受けられます。

また、引越しに乘じて勧誘されるWi-Fiやウォーターサーバーの契約ではキャッシュバックなどキャンペーンに関し、事前に聞いていた説明と違うなどの相談も寄せられており注意が必要です。

【消費者へのアドバイス】

- ・引越し作業時の傷や紛失などのトラブルに備え、作業前の状態を写真やメモなどで記録し、後から比較できるようにしておきましょう。
- ・段ボール受け取り後に契約をキャンセルした際、段ボールの費用と送料を請求される場合があります。段ボールなどの梱包資材の扱いについて、事前に確認しておきましょう。
- ・仕事として荷物を運ぶには国土交通省の運送業の許可が必要です。契約する前に許可を受けている事業者かどうかを確認し、無許可業者への依頼はしないようにしましょう。
- ・見積りや契約内容はよく確認しましょう。引越しに付帯したサービスを受ける場合は、そのサービスの詳細についても確認しておきましょう。

困ったときの相談窓口は…

消費者ホットライン

☎1888 (1888 泣き寝入り) と覚えてください

埼玉県消費生活支援センター熊谷

☎048-524-0999

役場『消費者相談窓口』

☎76-5133 (農林商工課内)

みさと文芸

俳句と短歌を募集中!
毎月5日までに総務課へお届けください

短歌

ふきのとう味噌汁にしてあじわいて一口含みて春を満喫

(柳衣) 福島恵美子

春告げる都をどりの華やかさ舞に酔い痴れ 音楽楽し

(下見玉) 原田 淳子

ホルムズにまたも投入 機雷群 石油に頼る 悲劇絶えない

(中里) 有馬 康博

如月の庭に咲きいづ 福寿草 春の兆しを映えて輝く

(中里) 有馬 千代

二才半十八才に四十六 新しい一歩それぞれの春

(柳衣) 丸山 好子

枝おろし一本残れる 木蓮の 蕾開かん 一緒に生きよと

(大仏) 清水ミヨ子

弥生なる日々の寒さも和らぎて 散歩の足取り軽くなるかな

(大仏) 小林カツ子

俳句

落花一片おさなごの手のひらに

(古郡) 飯尾 君江

昼下がりにまどろみ落ちる 春炬燵

(小夜田) 吉田 恒市

青き踏む子のポケットに 秘密の美

(白石) 飯野佳代子

俳句・短歌の投稿には、住所・氏名・連絡先・ふりがな等を必ず明記してください。



美里町一般競争入札結果

(令和8年3月24日開札)

水道水水質検査業務委託

場 所：美里町大字木部323番地 1
 予 定 価 格：4,500,000円(消費税除く)
 契 約 額：4,939,000円(消費税含む)

業 者 名	入札価格 (消費税除く)
(一社) 埼玉県環境検査研究協会	4,490,000円
(株)環境計量センター 埼玉営業所	4,525,000円
(株)総合環境分析 埼玉営業所	5,510,000円
(株)江東微生物研究所 さいたま岩槻営業所	5,520,000円
(株)新環境分析センター 関東営業所	5,800,000円

下水道事業施設水質分析業務委託

場 所：美里町大字小茂田地内外
 予 定 価 格：1,680,000円(消費税除く)
 契 約 額：1,552,100円(消費税含む)

業 者 名	入札価格 (消費税除く)
山根技研(株)	1,411,000円
(株)総合環境分析 埼玉営業所	1,600,000円
(株)江東微生物研究所 さいたま岩槻営業所	2,040,000円

美里町指名競争入札結果

(令和8年3月24日開札)

※各表の一番上の業者が落札者です。
 入札結果の詳細については、美里町ホームページをご覧ください。



耐震性貯水槽設置工事

場 所：美里町大字円良田地内
 予 定 価 格：13,668,000円(消費税除く)
 契 約 額：13,750,000円(消費税含む)

業 者 名	入札価格 (消費税除く)
(有)久米組	12,500,000円
(有)島崎建材工業	12,974,000円
(有)若山建設	13,170,000円
(株) sunakenn	13,300,000円
(有)柴崎建設工業	13,350,000円
(株)清水組	13,880,000円
(有)田島建材	辞退

経済センサスー活動調査を実施します

令和8年6月1日現在で「令和8年経済センサスー活動調査」を実施します。全国すべての事業所および企業が対象です。

この調査は、すべての作業分野における事業所・企業の経済活動の状況を全国的・地域別に明らかにすることを目的に、5年ごとに行われる国の重要な統計調査です。

ご理解・ご協力をよろしくお願いいたします。

今を知る。未来の力になる。

令和8年
6月1日

全国すべての事業所・企業が対象です。

経済センサス 活動調査

経済の国勢調査



回答はお早めに!



回答はインターネットがおすすめです。

<https://www.e-census2026.go.jp/>



経済センサス2026

検索

総務省・経済産業省・都道府県・市区町村

問合せ = 農林商工課 農工業推進係 ☎76-5133



美里町農作業受委託調整委員会からのお知らせ

令和8年度 農作業標準料金をお知らせします

農作業を安心してお任せできる組織・個人がいますのでご利用ください。

作業名		単位	基本料金	摘要	
耕起	耕起（1回）	10 a	7,200円	ロータリー使用、未整備地区は2割増	
	耕起（2回）	//	10,100円	ロータリー使用、未整備地区は2割増	
	休耕地耕起（1回）	//	8,700円	3年以上放置農地（現状により加算）	
	特殊耕起	//	10,100円	果樹園地など	
水稲	代かき	//	8,700円	ドライブハロー（整地は別）	
	育苗	1箱	870円	10 a 当り標準25~30箱	
	田植え	10 a	10,100円	補植は別	
	除草・殺菌・殺虫（散布機）	//	2,100円	農薬代は別	
	全面受託	//	105,900円	農薬代・肥料代などは別	
麦	麦播き	//	10,100円	ドリル播き	
	溝掘り（排水対策）	m当り	28円		
	麦踏み	10 a	2,100円	ローラー使用	
	除草・殺菌・殺虫（散布機）	//	2,100円	農薬代は別	
刈取・収穫	コンバイン（ほ場整備地区）	//	21,700円	結束は2,640円増	
	コンバイン（未整備地区）	//	29,000円	倒伏・湿害などの場合50%以内の割増あり	
	ネギ収穫	1時間	5,100円	専用機械を使用、オペレーター付	
	乾燥からもみすり調整	10 a	18,800円	袋は委託者負担、製品配達料金は別、袋詰めは1袋当り55円増	
	もみすり調整のみ	30kg	720円	製品配達料金・袋代は別	
管理・その他	土層改良機（プラソイラー）	10 a	5,800円	オペレーター付	
	畦畔造り（土手つき）	m当り	110円		
	野菜移植機	1日	7,200円	機械のみ	
	肥料撒き（元肥）	10 a	1,700円		
	堆肥撒き（マニアスプレッダ）	1日	14,500円	機械のみ	別途走行1kmあたり26円加算、オペレーター代は別料金、堆肥は別
		半日	7,200円		
堆肥積込（ホイールローダー）	1日	14,500円	機械のみ	オペレーター代・燃料代・堆肥は別	
	半日	7,200円			
果樹	除草・防除・剪定・摘果	1時間	1,300円	機械持込みの場合+1,320円/時間、薬剤・資材代は別	
	草刈り（歩行型機使用）	10 a	10,100円	オペレーター付	

※この料金はあくまでも目安です。実際に作業委託する場合は、双方で十分話し合いをしてください。燃料費や農業用資材費などの高騰が続いていますので、応分の上乗せも話し合ってください。※ほ場の条件によっては、若干の加算もあります。

※機械の回送を伴う場合は、別途片道3,300円かかります。※上記料金には、消費税が含まれています。※上記料金の見直しなどがあった場合は、町広報誌等によりお知らせします。

問合せ＝農林商工課 農工業推進係 ☎76-5133



農薬は適正に使用しましょう！

近年、農薬に関する事故やトラブルが増加しています。農薬を使用する際は、ラベルや袋に表示された使用方法や注意事項を厳守し、散布区域外に飛散しないよう十分注意してください。

また、できるだけ農薬以外の防除方法を検討し、やむを得ず農薬を散布するときは、事前に周辺住民や施設利用者などに周知するとともに風向きなどに十分注意してください。

◎近隣に学校や通学路がある場合には、散布の時間帯を選んでください。

◎使用した農薬の空き容器などは、農地に放置せず、適切に廃棄してください。

問合せ＝農林商工課 農工業推進係 ☎76-5133

農地の転用には許可が必要です

農地を宅地、駐車場、資材置場などの農地以外の目的に利用しようとする場合には、農地転用許可が必要です。

また、転用しようとする農地が、農業振興地域内の農用地区域（青地）に指定されている場合は、原則として転用は許可されません。やむを得ず転用する場合は、農用地区域から除外する手続きを行った後、農地転用の手続きを行うことになります。

転用をお考えのかたは、必ず事前にご相談ください。

【農地転用の許可】

◎対象になる農地

登記地目が農地の土地です。また、登記地目が農地でなくても、農地として利用されている土地も対象となります。

◎転用の可否

転用の許可は、農地法の基準（場所や目的などにより異なります）により判断されます。

◎申請手続き

毎月10日（10日が土日、祝日の場合はその翌日の開庁日）までに申請書を提出してください。

申請から許可までにかかる期間は、おおよそ2か月です。

問合せ＝農業委員会事務局（農林商工課内）
☎76-5133



【農用地区域からの除外】

◎除外の要件

除外するには、次の6つの要件を全て満たすことが必要です。

- ①必要性および緊急性があり、他に代替すべき土地がなく、農地転用など、必要な許認可の見込みがあること
- ②農用地区域内における地域計画の達成に支障を及ぼすおそれがないと認められること
- ③農用地の集団化、農作業の効率化その他農業上の利用に支障がないこと
- ④効率的かつ安定的な農業経営を営む者に対する農用地の利用集積に支障がないこと
- ⑤土地改良施設などの機能に支障がないこと
- ⑥土地改良事業などの工事が完了した年度の翌年度から起算して8年を経過した土地であること

◎申出手続き

必ず事前相談のうえ、4月、7月、10月、1月の各10日（10日が土日・祝日の場合は、その翌日の開庁日）までに、申出書を提出してください。

申出から除外までにかかる期間は、おおよそ1年ほどです。

問合せ＝農林商工課 農工業推進係 ☎76-5133



農地バンク制度について

「農地バンク制度」とは、農地の所有者のかたに、耕作や管理が困難になった農地を登録していただき、その情報を農地の借受などを希望するかたに提供することで、貸借などを支援する制度です。

遊休農地の発生を防止し、農地の有効利用のため、「農地を貸したい・売りたい」「農地を借りたい・買いたい」と考えているかたは、農業委員会事務局までお問い合わせください。

問合せ＝農業委員会事務局（農林商工課内） ☎76-5133

森林を取得したかたは「所有者届出書」が必要です

個人・法人を問わず、売買や相続により、地域森林計画の対象となっている森林の土地を新たに取得したかたは、面積に関わらず、森林法により「森林の土地の所有者届出書」の提出が義務付けられています。

【届出期間】

土地の所有者となった日から90日以内に、農林商工課に届出をしてください。

問合せ＝農林商工課 農工業推進係 ☎76-5133

森林の樹木を伐採するときは「伐採届」が必要です

地域森林計画の対象となっている森林の樹木を伐採するときは、森林法により、「伐採届」の提出が義務付けられています。

伐採する場合は、対象となっている森林か事前に農林商工課までお問い合わせください。



【届出対象者】

- ◎森林所有者が自分で伐採するときは、森林所有者が提出します。
- ◎森林所有者が請負によって伐採するときは、森林所有者と伐採業者が連名で提出します。

【届出期間】

- ◎伐採を開始する日前90日から30日までに提出してください。無届で伐採した場合は、森林法による罰則が適用されることがあります。

- ◎森林以外に転用するため、0.1ha以上1ha以下まで（太陽光発電設備を設置する場合は、0.1ha以上0.5ha以下）の開発（土地の形質変更）を伴う伐採を行う場合は、「伐採届」とあわせて「小規模林地開発行為届出書」の提出が必要です。

- ◎1ha（太陽光発電設備を設置する場合は、0.5ha）を超える開発を行う場合は、埼玉県寄居林業事務所に「林地開発許可」の申請が必要です。

問合せ＝農林商工課 農工業推進係 ☎76-5133

農耕車に付着した泥は落としてから道路へ！



トラクターなどでの農作業後、田畑から公道へ出る前には、タイヤなどについた泥は取り除いてから道路を走行しましょう。

道路に落ちた泥のかたまりは、通行の妨げや交通事故の原因になることがあります。

やむを得ず道路に泥を落としてしまった場合は、清掃をお願いします。

問合せ＝農林商工課 農工業推進係 ☎76-5133



国を守る、公務員

自衛官募集

自衛隊埼玉地方協力本部では、次の要領で自衛官を募集します。

技術曹(第1回)

応募資格 20歳以上の者で国家免許資格取得者(採用予定月の1日現在)

受付期間 5月15日(金)まで

試験期日 陸:6月8日(月)・9日(火)

海:6月12日(金)または15日(月)

空:6月15日(月)

合格発表 7月23日(木)

2等陸・海・空士(任期制自衛官)

応募資格 18歳以上33歳未満のかた(32歳のかたは採用予定月の末日現在、33歳に達していないかた)

受付期間 年間通じて行っておられます。

試験期日 受付時または地方協力本部のホームページにてお知らせします。

合格発表 試験時にお知らせします。

問合せ 自衛隊埼玉地方協力本部 熊谷地域事務所

048152214855

受講者募集

【本庄早稲田塾】

ゼロから始める創業スクール

趣味を生かして起業したいかたや自宅でスモールビジネスを始めたいかた、創業間もないかたなどに最適な講座です。

日時 5月30日・6月13日・6月20日・7月4日(土)全4回

午前10時〜午後4時

会場 早稲田リサーチパーク・コミュニティセッションセンター

講師 辰野 博一(たつの ひろかず)氏ほか

内容 創業に必要な経営、財務、人材育成、販路開拓などの知識や資金調達方法を学ぶ

対象 創業を考えているかた、創業5年未満のかた

定員 20名(先着順)

費用 10,000円(税込、テキスト代含む、全4回分)

用意 筆記用具

申込 5月27日(水)までに、電話または左記コードから申込

問合せ (公財)本庄早稲田国際リサーチパーク

2417455



申込みQRコード

参加者募集!

【本庄早稲田塾】

ISO9001基礎研修

ISO9001規格要求事項の目的を理解し、自社の業務プロセスに融合させるための基本概念を学ぶ講座です。ぜひご参加ください。

日時 6月18日(木)

午前9時30分〜午後4時30分

会場 早稲田リサーチパーク・コミュニティセッションセンター

講師 菅生 雅臣(すごう まさおみ)氏

対象 ISOに携わるかた、ISOの全体概要をつかみたいかたなど

定員 30名(先着順)

費用 9,000円(税込、テキスト代含む)

申込 6月15日(月)までに、電話または左記コードから申込

問合せ (公財)本庄早稲田国際リサーチパーク

2417455



申込みQRコード

【広告】内容は直接広告主へ



ファーム・リーグ公式戦

埼玉西武ライオンズ VS 読売ジャイアンツ

2026ファーム・リーグ公式戦「埼玉西武ライオンズVS読売ジャイアンツ」を左記のとおり開催します。

日時 5月17日(日) 開場 午前11時 試合開始 午後1時

会場 けいあいスタジアム(本庄総合公園市民球場)

問合せ 本庄市プロ野球等開催実行委員会(カミケンシルクドーム内)
☎25-5677

労使トラブルの解決

円満な解決のお手伝いをします

「解雇・雇止め」「労働条件の見直し」「パワハラ」など労働者と会社のトラブルでお困りのことはありませんか。

埼玉県労働委員会が中立・公正な立場であっせんを行い、トラブル解決をお手伝いします。

手続は簡単・無料、秘密厳守ですので、どうぞご利用ください。

問合せ 埼玉県労働委員会事務局
☎048-830-6452

相談無料!

関東財務局の相談窓口

関東財務局では、金融取引や多重債務に関するトラブルについて、地域の皆さまからの相談を無料で受け付けています。

一人で悩まずに、まずはご相談ください。

○詐欺的な投資勧誘に関するご相談
☎048-613-3952

○ヤミ金融業者などに関するご相談
☎048-600-1151

○電子マネーや暗号資産に関するトラブル
☎048-600-1152

○多重債務相談
☎048-600-1113



関東財務局 YouTubeチャンネル QRコード

シルバー人材センター新規会員募集中!

「地域貢献で生きがい発見!」「健康でメリハリ習慣!」

皆さんの知識や経験を活かしてみませんか? センターでは、民間企業、一般家庭、官公庁から業務の依頼を受け、会員に働く場を提供しています。お友達同士で会員登録してみませんか。



会員の条件

- ・原則60歳以上
- ・健康で働く意欲のあるかた
- ・シルバー人材センターの理念に賛同されたかた

入会説明会のご案内

【開催日】 5月20日(水)・28日(木)
6月17日(水)・25日(木)
★毎月 第3水曜日と第4木曜日
【時間】 午前10時30分~
【場所】 遺跡の森館内

問合せ=美里町シルバー人材センター ☎76-5430

『平和を願うチャリティーコンサートin美里』

【日時】 5月24日(日) 午後2時開演
(午後1時30分開場)
【場所】 美里町遺跡の森館
【料金】 一般3,500円 高校生以下2,000円
【出演】 北川 大介、コールみさと、結び太鼓 響、LIREA-Harp & Synth Soundscape
【問合せ】 平和を願うコンサート実行委員会 小出 操 ☎090-2454-9575

広告募集中!

掲載を希望されるかたは
お気軽にお問い合わせください!

問合せ=総務課 自治防災係 ☎76-1115

【広告】内容は直接広告主へ

戸籍の窓口 (敬称略)

この欄に掲載を希望されるかたは、届出時に住民保険課へお申し出ください。

3月16日～4月15日申出分 ※行政区順

4月1日現在の人口と世帯

()内は前月比です。

外国籍のかた273人も含みます。

お誕生おめでとう

名	前	保護者	行政区
原田	あやと 彩都	賢大	小茂田
小泉	ほのか 穂華	賢吾	関
井上	だん 暖	貴人	猪俣
荒谷	かのん 佳音	信之	湯本

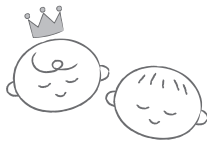

お悔やみ申し上げます

名	前	年齢	行政区
春山	はま	102	関
堀越	義久	88	関
中島	節子	44	小茂田
丸山	昇	82	下児玉
櫻澤	廣吉	88	南十条
井沢	孝子	87	沼上
逸見	育夫	87	沼上
大澤	英昭	80	甘粕
田端	良徳	83	古郡
佐藤	政男	84	猪俣

人口	10,541人	(-8人)
男	5,334人	(-5人)
女	5,207人	(-3人)
世帯	4,644戸	(+29戸)

人口増減内訳

出生	転入	死亡	転出
6	60	19	55

警察とみんなを結ぶ2つの「ホットライン」

1つは、皆さんがよく知っている「110番」。

もう1つが「警察相談専用電話『#9110』」です。

緊急ではないが警察に相談したいことがある、という場合は『#9110』へ。

*24時間受付(夜間および土曜日・日曜日・祝日・年末年始は当直対応となります。)

■プッシュ回線：#9110

■ダイヤル回線：☎048-822-9110

○大人の救急電話相談・小児救急電話相談 (全国共通ダイヤル#7119で365日、24時間実施)

急な病気やけがに関して、看護師の相談員が医療機関を受診すべきかどうかなどをアドバイスしますので、判断に迷ったときはお気軽にお電話ください。

■相談時間=毎日24時間

■電話番号=#7119 ☎048-824-4199

(ダイヤル回線、IP電話、PHSをご利用の場合)

※次の番号からも電話をかけられます。

○小児救急電話相談 #8000

または ☎048-833-7911

※利用上のお願い

この電話相談は医療行為ではなく、電話でのアドバイスにより、相談者の判断の参考とさせていただくものですので、あらかじめご理解のうえご利用ください。

■問合せ=埼玉県保健医療部医療整備課

☎048-830-3559

○医療機関情報の問い合わせ(24時間)

救急車を呼ばなくても病院へ行くことができる場合は、児玉郡市広域消防本部指令課(☎24-1119)で医療機関の情報をご案内します。

○在宅当番医療機関 ▶診療時間 午前9時～正午

休日の急患診療は、郡市内医療機関が輪番で行っています。

月日	医療機関名	電話番号
5月10日(日)	関根内科外科医院	☎77-7667
5月17日(日)	千田医院	☎76-0041
5月24日(日)	はにぽんクリニック	☎22-3596
5月31日(日)	昭和産婦人科	☎22-2025
6月7日(日)	高山整形外科	☎22-3245
6月14日(日)	田所医院	☎22-3445

※当番医は変更になる場合がありますので、確認してから受診してください。

○休日診療

休日の軽症の内科系診療は、本庄市児玉郡医師会医師により本庄市保健センター内の休日急患診療所で行っています。

☎23-3322 診療科：内科系疾患

診察日 日曜日・祝日

診療時間 午前9時～午後4時(正午～午後1時除く)

※発熱外来も行なっています。

午後7時～10時(受付：午後9時45分まで)

住所 本庄市北堀1422-1

○平日夜間診療

毎週木曜日に、休日急患診療所で内科系疾患の夜間診療を行っています。

☎23-3322 診療科：内科系疾患

診療日時 毎週木曜日 午後8時～10時

(受付：午後9時45分まで)

※木曜日が祝日にあたる場合の診療時間は、休日診療と同じです。

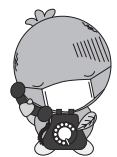



雨の日など、図書館に来館する際や車から移動する時などに、本・雑誌・資料などが濡れないようにご注意ください。

新しい本を紹介します。

一般書

『さいごにきみと笑うのだ』

ふうかと紡ぐふつうの日々とふつうじゃない幸せ

星野 真里 / 著 小学館



俳優・星野真里による、難病・先天性ミオパチーと闘う娘・ふうかと歩んだ10年間の記録。ふうかを中心とした家族の「ふつうじゃないけど、ふつうに幸せ」な日常を様々なテーマで綴る。

『ひまわりと銃弾』

麻宮 好 / 著 小学館



太平洋戦争前夜の昭和の浅草で、冴子・ハジメ・卓三は細々と演劇で口を糊していた。芸術芸能に対して検閲が厳しくなる中、卓三が兵役に取られた上、東京大空襲に巻き込まれた冴子とハジメ。戦後、奇跡的に生き残った2人は…。

『自分を幸せにする1分心ストレッチ』

不安やモヤモヤが消えて元気になれるココロチャージ

中野 左知子 / 著 あさ出版

自分のことを大切に、自分の価値を信じていることができるようになれば、もっと幸せな世界に生きることができる。心を整え、自分自身を幸せにする「1分心ストレッチ」を紹介する。

『大人の心と体を整える腸活薬膳のはじめ方』

ちづか みゆき / 著 翔泳社

薬膳に基づいた腸によい食生活を実践してきた著者が、大人の心と体を整える、腸活と薬膳を組み合わせた食べ方のセオリーを3ステップで解説。ほか、腸活以外に意識したい食事、腸活薬膳のアイデアレシピも紹介する。

児童書

『魔法のつららペン』

つららペンと氷の国

山崎 ナオコーラ / 作 アサバ マリエ / 絵 静山社



文字を書くことが苦手で悩んでいた小学4年生のゆきのは、ある日、橋の上でつららをひろった。右手にぴったりとペンのようにはまり、字を書いてみると、教科書のようなきれいな文字がすらすらと書けて…。

『ぼくの名前がきえないように』

バティスト・ポーリュウ / 文 チン・レン / 絵

ひがき ゆみ / 訳 ひさかたチャイルド



ぼくはフランススコ。「自分の意見には自信をもって」と大人は言うけれど、ぼくは友だちや家族に、自分の意見を言えないときがある。そんなある日、コートかけのぼくの名前がきえはじめ…。フランスの現役医師が贈る哲学絵本。

『すききらい』

中川 ひろたか / 作 かわしま ななえ / 絵 アリス館

ぼくがきらいなのは、なす、カラス、あたまを洗うこと。でもママは、すききらいしちゃだめって言う。でも、きらいなものをすきになれるかな…？ たくさんの「好き」と「嫌い」の中で暮らしていることについて考えてみる絵本。

『2040年のハローワーク』

5分でわかる私たちの未来の仕事

図子 慧 / 著 KADOKAWA

「異世界転生ゲームの設定で、冒険者たちのジョブを現在につながる職業として考えてみよう」そんな授業を受けた中学生たちは自分の適職を考えることに…。性格タイプ別のおすすめ進路＆未来の職業予測付き。

(紹介文：T R C株式会社図書館流通センターより引用)

問合せ＝森の図書館 ☎75-2055

開館時間 平日：午前10時～午後6時 土日祝日：午前10時～午後5時

※休館日…毎週月曜日、5月23日(土)【小型家電回収】、5月29日(金)【整理日】



ホームページ
QRコード

金婚・ダイヤモンド婚を迎えるご夫婦の皆さんへ

町では、今年度、金婚（結婚 50 年）ダイヤモンド婚（結婚 60 年）を迎えるご夫婦をお祝いし、記念品を贈呈します。

該当するご夫婦は、6月19日(金)までに介護福祉課 介護高齢者係にご連絡ください。
 なお、ご連絡をいただけない場合は、記念品を贈呈することができません。

◆金婚（結婚 50 年）

昭和 51 年 4 月 1 日から昭和 52 年 3 月 31 日までの間に婚姻の届出をされたご夫婦

◆ダイヤモンド婚（結婚 60 年）

昭和 41 年 4 月 1 日から昭和 42 年 3 月 31 日までの間に婚姻の届出をされたご夫婦

問合せ＝介護福祉課 介護高齢者係 ☎76-5132

5月と9月はあいさつ・ありがとう重点推進月間

あいさつ・ありがとう運動を推進します

「ありがとう」で広がる笑顔の輪



ワンポイント 手話講座

ワンポイント手話講座は、分かりやすく、楽しく手話を学べるよう、YouTubeでご覧いただける動画を配信しています。

ぜひ、下のQRコードから動画をチェックしてみてください！



Youtubeチャンネル
QRコード

※この動画は、児玉郡市共同で企画・作成したものを本庄市のYoutubeチャンネルに掲載しています。

お手軽クッキング 301

あじ（鰯）の南蛮漬け



1人当たり

エネルギー	塩分
239kcal	1.7g

材 料（4人分）

あじ（3枚おろし）	4尾分
塩	ひとつまみ
片栗粉	適量
玉ねぎ	1/2個
人参	50g
きゅうり	50g
サラダ油	適量
しょうゆ	大さじ2
砂糖	大さじ3
酢	100ml
水	大さじ3
赤唐辛子（小口切り）	1～2本

作り方

- ① あじは半身を半分に分けて塩をまぶし、5分程おいたらキッチンペーパーなどで水気を取り、片栗粉を薄くまぶす。
- ② 玉ねぎ、人参、きゅうりはせん切りにする。
- ③ ②を合わせて保存容器に入れ、①を入れる。
- ④ 鍋に油を入れて170℃に加熱し、①を10分程揚げる。油をきって③に漬け、しばらくおいて味をなじませる。

協力：美里町食生活改善推進員連絡協議会

※食改会員さんを募集しています。詳しくは、お問い合わせください。

【問合せ】住民保険課 健康推進係 ☎76-2855



各広場・健診のお知らせ

会場：保健センター

担当：こども未来課 子育て支援係
☎76-2855

イベント	対象	日程	時間	内容 [持ち物]
マタニティ広場	町内在住の妊婦・夫 (パートナー) 妊婦体験をします!	6月15日(月)	午後1時30分～ 3時	新生児の特徴・育児(沐浴デモ)について [母子手帳、ママパパ学級テキスト、 水分補給できるもの]
あかちゃん広場 (母乳相談は予約制)	町内在住の生後6か 月頃までのこどもと 保護者	5月21日(木)	午前10時～ 11時30分	離乳食のお話・赤ちゃんのやさしいヨガ [母子手帳、バスタオル、水分補給できるもの]
		6月18日(木)		ママの簡単バランスボール・ママ向け絵本 [母子手帳、バスタオル、水分補給できるもの]
どれみ広場	町内在住の3歳頃ま でのこどもと保護者 (未就園児も可)	5月11日(月)	午前10時～ 11時30分	親子で音楽にあわせて遊ぶリトミック♪ 簡単なおもちゃ作製や絵本タイムもあ ります! [汗拭きタオル、水分補給できるもの]
		5月25日(月)		
		6月9日(火) 6月22日(月)		
親子あそび広場	町内在住の3歳頃ま でのこどもと保護者 (未就園児も可)	5月29日(金)	午前10時～ 11時30分	親子で体を動かして遊ぶ教室です。 心も身体もリフレッシュしましょう! 骨盤体操やストレッチもあります。 [汗拭きタオル、水分補給できるもの]
		6月26日(金)		
育児・母乳相談 所要時間30分程度 (3日前までに要予約)	町内在住の乳幼児・妊 婦・夫(パートナー)・ 育児協力者	5月7日(木)	午前10時～ 11時30分	計測・栄養・母乳相談など育児に対す る相談。妊娠中のかたの沐浴・オムツ 交換・抱っこデモ、マタニティ広場に 来られないかた向けにお産の話なども できます。[母子手帳、バスタオル、フェ イスタオル2枚(母乳相談時)]
		6月4日(木)		

※広場や相談は予約制です。開催前日までに、担当のこども未来課へお申込みください。

乳児健診

日程＝①5月15日(金) ②6月19日(金)

対象児＝

- ①令和7年5月・7月・10月、令和8年1月生まれ
- ②令和7年6月・8月・11月、令和8年2月生まれ

内容＝身体計測、内科診察、育児相談など

1歳6か月児健診

日程＝5月22日(金)

対象児＝令和6年8月～10月生まれ

内容＝身体計測、内科診察、歯科診察、
フッ素塗布、ブラッシング指導、
育児相談など

2歳児歯科健診

日程＝6月12日(金)

対象児＝①令和6年3月～5月生まれ

②令和5年9月～11月生まれ

内容＝身体計測、歯科診察、フッ素塗布、
ブラッシング指導、育児相談など※時間や持ち物などの詳細については、個別にお送りする通知をご覧ください。
健診実施日の1か月前頃に送付します。

5歳児歯科健診

日程＝6月5日(金)

対象児＝令和3年3月～5月生まれ

内容＝身体計測、歯科診察、フッ素塗布、
ブラッシング指導、育児相談など

★母子健康手帳の交付手続きは、保健センター(☎76-2855)またはこども未来課(☎76-2277)へ予約をお願いします。

美里町コミュニティ協議会が 春日部市の首都圏外郭放水路を視察

3月26日(木)、美里町コミュニティ協議会が、地域の安全・安心を守る取り組みの一環として、春日部市にある首都圏外郭放水路を視察しました。

防災施設の役割や仕組みを学び、住民主体の防災力向上と支え合いのまちづくりを意識する良い機会となりました。



交通事故^{ゼロ}を目指して 春の全国交通安全運動街頭キャンペーン

4月8日(木)、県道本庄寄居線の美里町役場前交差点で、春の全国交通安全運動街頭キャンペーンを行いました。

児玉警察署、児玉地区交通安全協会美里支部、美里町交通指導員の皆さんが、赤信号で止まったドライバーたちに交通安全啓発品を手渡して、歩行者優先の安全運転と町内の交通死亡事故ゼロをお願いしました。

昨年、町内で39件の人身事故が発生しました。交差点は、一旦停止する・徐行するなど交通安全を心がけましょう。



春季ソフトボール大会を開催

4月6日(月)、美里町遺跡の森総合グラウンドにおいて、春季ソフトボール大会が開催されました。

春の爽やかな空気の中、スポーツマンシップあふれる選手達の手汗握る戦いが繰り広げられました。

【優勝チーム】

- Aブロック優勝 日生工業チーム
- Bブロック優勝 広木チーム



Aブロック優勝 日生工業チーム

児玉郡市広域消防本部からのお知らせ 消防協力者への感謝状の贈呈について

令和8年1月10日(土) 午後3時21分頃、美里町大字白石地内で発生した建物火災に際し、高橋 渉 氏および高橋 健治 氏は消火栓を使用して初期消火活動を行い、延焼拡大の阻止に大きく貢献されました。

児玉郡市広域消防本部はこの功績を称え感謝状を贈呈しました。



(写真左から) 高橋 健治 氏 高橋 渉 氏



7月に満1歳の誕生日を迎えるお子さんの受け付けをしています。
5月29日(金)までに総務課(☎76-1115)へ連絡を!

もてぎ みお 茂木 実緒ちゃん(古郡)

(令和7年5月9日生)

お誕生日おめでとう(^-^)/ この1年でとっても大きくなったね!! これからもお兄ちゃんと一緒に成長して行ってね!!

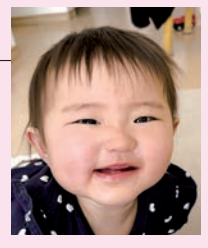

令和8年度の区長さんを紹介します

町民の皆さんと行政のパイプ役としてご尽力いただく、令和8年度各行政区の区長・区長代理さんが、決まりました。新しい区長・区長代理さんは、次の表のとおりです。
1年間、どうぞよろしくお願ひします。



行政区名	区長氏名	区長代理氏名
根木	井上 和夫	飯島 健司
関	重 昆 孝	坂本 富茂 荻野 将行
南阿那志	篠原 朗	大島 輝雄 木村 芳雄
北阿那志	黒田 祐司	田島 勇
小茂田	野口 昭範	南 雄一 濱田 良夫
下児玉	松本 秀夫	福島 宏之
北十条	今井 伸司	今井 康弘
南十条	関根 俊男	中島 正夫
沼上	鈴木 賢治	逸見 健一 逸見 健一
広木	中兼 勝美	加藤 克幸 茂木 美喜男

行政区名	区長氏名	区長代理氏名
駒衣	大島 州雄	松村 佳春 角田 榮
木部	林 正敏	代 利夫
古郡	田端 俊雄	鈴木 登志雄
甘粕	田端 博司	野口 明彦 根本 孝代
中里	飯島 進	大久保 隆
湯柝	倉本 惠一	関口 司
野中	卜部 利夫	倉林 久実
小栗	持田 剛	江黒 英夫
猪俣	鈴木 豊	卜部 広安
湯本	大澤 健一	小林 俊之
大仏	黒澤 秀雄	清水 良昭
白石	飯野 尚己	上田 真司
円良田	相馬 武雄	田島 正規

